



บันทึกข้อความ

ส่วนราชการ กลุ่มบริหารนโยบายยุทธศาสตร์และประเมินผล โทร. ๒๕๒๑ ๖๕๕๐-๒ ต่อ ๓๑๑,๓๑๒

ที่ สธ ๐๙๓๕.๐๑/๒๗๘ วันที่ ๒๕ มิถุนายน ๒๕๖๘

เรื่อง ขอสั่งรายงานการประชุมคณะกรรมการบริหารสถาบันพัฒนาสุขภาพเขตเมือง ครั้งที่ ๙/๒๕๖๘

เรียน ผู้อำนวยการสถาบันพัฒนาสุขภาพเขตเมือง

ตามที่ กลุ่มบริหารนโยบายยุทธศาสตร์และประเมินผล จัดให้มีการประชุมคณะกรรมการบริหารสถาบันพัฒนาสุขภาพเขตเมือง ครั้งที่ ๙/๒๕๖๘ เมื่อวันที่ ๑๑ มิถุนายน ๒๕๖๘ เวลา ๐๘.๓๐ - ๑๖.๓๐ น. ณ ห้องประชุมไพลิน ชั้น ๓ สถาบันพัฒนาสุขภาพเขตเมือง เพื่อกำหนดทิศทางการดำเนินงานและรายงานผลการดำเนินงานที่ผ่านมา นั้น

ในการนี้ กลุ่มบริหารนโยบายยุทธศาสตร์และประเมินผล ได้ดำเนินการสรุปรายงานการประชุมคณะกรรมการบริหารสถาบันพัฒนาสุขภาพเขตเมือง ครั้งที่ ๙/๒๕๖๘ เสร็จเรียบร้อยแล้ว จึงขอสั่งรายงานการประชุมดังกล่าว ตามเอกสารที่แนบมาพร้อมนี้

จึงเรียนมาเพื่อโปรดทราบ

(นางสาวสมบุรณ์ ศรีภู)

นักวิชาการสาธารณสุขชำนาญการพิเศษ
หัวหน้ากลุ่มบริหารนโยบายยุทธศาสตร์และประเมินผล

๒๖/๖/๖๘
(นายชลพันธ์ ปิยถาวรอนันต์)

นายแพทย์ชำนาญการพิเศษ

ปฏิบัติหน้าที่ผู้อำนวยการสถาบันพัฒนาสุขภาพเขตเมือง



รายงานการประชุม กบส.

ครั้งที่ ๙/๒๕๖๘

รายงานการประชุมคณะกรรมการบริหารสถาบันพัฒนาสุขภาพะเขตเมือง

ครั้งที่ ๙/๒๕๖๘

วันพุธที่ ๑๑ มิถุนายน ๒๕๖๘

ณ ห้องประชุมไพลิน ชั้น ๓ สถาบันพัฒนาสุขภาพะเขตเมือง

ผู้มาประชุม

- | | |
|-----------------------------------|---|
| ๑. นายแพทย์ชลพันธ์ ปิยะวารอนันต์ | ผู้อำนวยการสถาบันพัฒนาสุขภาพะเขตเมือง |
| ๒. ทพญ.เยาวเรศ วงศาสุลักษณ์ | รองผู้อำนวยการสถาบันพัฒนาสุขภาพะเขตเมือง |
| ๓. นางสาวเกศรา โชคนำชัยสิริ | รองผู้อำนวยการสถาบันพัฒนาสุขภาพะเขตเมืองและปฏิบัติหน้าที่หัวหน้ากลุ่มพัฒนาองค์กรและขับเคลื่อนกำลังคนอีกหน้าที่หนึ่ง |
| ๔. นางชณภา ศรีหล้า | หัวหน้ากลุ่มอำนวยการ |
| ๕. แพทย์หญิงนิตยา อยู่ภักดี | หัวหน้ากลุ่มบริหารทางการแพทย์ |
| ๖. แพทย์หญิงวิดา บุญเลื่อง | หัวหน้าศูนย์สุขภาพครอบครัวและสุขภาพะเขตเมือง |
| ๗. นางดวงหทัย เกตุทอง | หัวหน้ากลุ่มการพยาบาล |
| ๘. นางณิชนันท์ สิงห์ยะบุศย์ | หัวหน้างานคลินิกพัฒนารูปแบบและนวัตกรรมบริการสุขภาพะ |
| ๙. ทพญ.จิราพร ไพศาลสินสุข | หัวหน้ากลุ่มทันตสาธารณสุข |
| ๑๐. นายแพทย์สรณดี ลลิตวงศา | หัวหน้ากลุ่มเวชศาสตร์วิถีชีวิต |
| ๑๑. นางสาวศิริพร ดวงสวัสดิ์ | หัวหน้ากลุ่มอนามัยสิ่งแวดล้อม |
| ๑๒. นางจันทิรา นันทมงคลชัย | หัวหน้ากลุ่มพัฒนาสุขภาพะสตรี เด็กปฐมวัยและครอบครัว |
| ๑๓. นางวิชชุพร เกตุใหม่ | หัวหน้ากลุ่มพัฒนาสุขภาพะวัยเรียน วัยรุ่นและสถานศึกษา |
| ๑๔. นางภัทราภรณ์ เอมย่านยาว | หัวหน้ากลุ่มพัฒนาสุขภาพะวัยทำงานและสถานที่ทำงาน |
| ๑๕. นางสาวจันทร์ฉาย วรรณศรี | หัวหน้ากลุ่มพัฒนาสุขภาพะผู้สูงอายุ |
| ๑๖. นางสาวสมบูรณ์ ศรีภู | หัวหน้ากลุ่มบริหารนโยบายยุทธศาสตร์และประเมินผล |
| ๑๗. ว่าที่ร้อยตรีหญิงโยธกา แก้วคำ | นักวิเคราะห์นโยบายและแผนปฏิบัติการ |
| ๑๘. นางสาวจุฑามาศ วงคำจันทร์ | พยาบาลวิชาชีพปฏิบัติการ |

ผู้ไม่มาประชุม

- | | |
|--------------------------------|-------------------------------|
| ๑. แพทย์หญิงนิตยา อยู่ภักดี | หัวหน้ากลุ่มบริหารทางการแพทย์ |
| ๒. นางสาวพัชรินทร์ ศรีประทักษ์ | หัวหน้ากลุ่มเภสัชกรรม |
| ๓. นางสาวสลิลทิพย์ ยานะวิน | หัวหน้างานพัสดุ |

ผู้เข้าร่วมประชุม

- | | |
|----------------------------------|---|
| ๑. แพทย์หญิงวันจันทร์ วัชรพฤกษ์ | นายแพทย์ชำนาญการ แทนหัวหน้ากลุ่มบริหารทางการแพทย์ |
| ๒. นายวิชิต ประเสริฐศิลป์กุล | เภสัชกรปฏิบัติการ แทนหัวหน้ากลุ่มเภสัชกรรม |
| ๓. ร.อ.หญิงกมลรัตน์ ดีโพธิ์รัมย์ | พยาบาลวิชาชีพปฏิบัติการ |
| ๔. นางสาวจุฑามาศ บุญเลิศ | นักวิชาการพัสดุ แทนหัวหน้างานพัสดุ |

เริ่มประชุม เวลา ๐๘.๓๐ น.

วาระพิเศษ แนะนำบุคลากรใหม่ ประจำเดือนมิถุนายน ๒๕๖๘

นางสาวเกศรา โชคนำชัยสิริ รองผู้อำนวยการสถาบันพัฒนาสุขภาพระดับเขตเมือง แนะนำบุคลากรใหม่ ประจำเดือนมิถุนายน ๒๕๖๘ ดังนี้

๑. แพทย์หญิงพรพิมล คชประเสริฐ นายแพทย์ปฏิบัติการ ปฏิบัติงานกลุ่มบริหารทางการแพทย์
๒. นางสาวประภาพร บุญสงวน พยาบาลวิชาชีพปฏิบัติการ ปฏิบัติงานคลินิกพัฒนารูปแบบและนวัตกรรมบริการสุขภาพสตรี กลุ่มการพยาบาล
๓. นางสาวธิดารัตน์ ช่อรักษ์ พยาบาลวิชาชีพปฏิบัติการ ปฏิบัติงานประกันและเวชระเบียน กลุ่มการพยาบาล
๔. นางสาวศศิธร เทียนจันทร์ พยาบาลวิชาชีพปฏิบัติการ ปฏิบัติงานคลินิกพัฒนารูปแบบและนวัตกรรมบริการสุขภาพเด็กดี กลุ่มการพยาบาล
๕. นางสาวพรรณนารา ศิวาดำรง พยาบาลวิชาชีพปฏิบัติการ ปฏิบัติงานกลุ่มพัฒนาสุขภาพผู้สูงอายุ
๖. นางสาวภัทรสิงห์ สิงห์เสนี พยาบาลวิชาชีพปฏิบัติการ ปฏิบัติงานกลุ่มพัฒนาองค์กรและขับเคลื่อนกำลังคน
๗. นางสาวสุदारัตน์ คำสุวรรณ พยาบาลวิชาชีพปฏิบัติการ ปฏิบัติงานคลินิกพัฒนารูปแบบและนวัตกรรมบริการสุขภาพสตรี กลุ่มการพยาบาล
๘. ร.อ.หญิงกมลรัตน์ ดีโพธิ์รัมย์ พยาบาลวิชาชีพปฏิบัติการ ปฏิบัติงานกลุ่มบริหารนโยบายยุทธศาสตร์ และประเมินผล
๙. นางสาวสุนทรี แสงวิเศษ นักทรัพยากรบุคคล ปฏิบัติงานกลุ่มพัฒนาองค์กรและขับเคลื่อนกำลังคน
๑๐. นายศดานันท์ สุกปลิด พนักงานขับรถยนต์ ปฏิบัติงานยานพาหนะ กลุ่มอำนาจการ

วาระที่ ๑ เรื่องประธานแจ้งให้ที่ประชุมทราบ

นายแพทย์ชลพันธ์ ปิยถาวรอนันต์ ผู้อำนวยการสถาบันพัฒนาสุขภาพระดับเขตเมือง เป็นประธานการประชุม แจ้งให้ที่ประชุมทราบ ดังนี้

๑. การประชุมกรมอนามัย ครั้งที่ ๙/๒๕๖๘ วันที่ ๑๐ มิถุนายน ๒๕๖๘ ดังนี้
 - (๑) กิจกรรมพิเศษ การมอบเกียรติบัตรยกย่องเชิดชูเกียรติเป็นบุคคลต้นแบบผู้มีคุณธรรมจริยธรรมในการปฏิบัติราชการและให้บริการประชาชนดีเด่น ประจำปีงบประมาณ พ.ศ. ๒๕๖๘ โดยมอบแก่แพทย์ ๒ ท่าน จากศูนย์อนามัยที่ ๕ ราชบุรี ในกรณีเหตุการณ์แผ่นดินไหว
 - (๒) ผลการเบิกจ่ายงบประมาณ ประจำปี พ.ศ. ๒๕๖๘ สถาบันพัฒนาสุขภาพระดับเขตเมือง (สสม.) ผ่านค่าเป้าหมายร้อยละ ๕๘ ในเดือนเมษายน ๒๕๖๘ แต่ไม่ผ่านค่าเป้าหมายร้อยละ ๖๗ ในเดือนพฤษภาคม ๒๕๖๘ งบลงทุน คงเหลือเครื่องสูบน้ำดับเพลิง คาดว่าจะแล้วเสร็จภายในเดือนมิถุนายน ๒๕๖๘ สถานะเงินบำรุง มอบหมายหน่วยงานบริหารจัดการการตามแผน
 - (๓) ตำแหน่งพยาบาลวิชาชีพชำนาญการพิเศษ สสม. ๖ ท่าน อยู่ระหว่างรอคำสั่งแต่งตั้ง
 - (๔) กระทรวงสาธารณสุข มอบหมายกรมอนามัย เรื่อง oral health และ NCDs อธิปไตยกรมอนามัยเข้าร่วมการประชุมสมัชชาอนามัยโลก สมัยที่ ๗๘ ณ นครเจนีวา สมาพันธรัฐสวิส โดยมีการกล่าวถึงหลัก ๓ ประการ ในการขับเคลื่อนงาน oral health เป็นวาระระดับนานาชาติ ได้แก่ (๑) การบูรณาการในการทำงาน การเสริมพลังให้กับการทำงานในระดับปฐมภูมิ (๒) สนับสนุนการเข้าถึงบริการทางสุขภาพช่องปากอย่างเท่าเทียมและเข้าถึงบริการสุขภาพถ้วนหน้า และ (๓) การส่งเสริมสุขภาพและป้องกันโรคทางทันตกรรมผ่านโครงการต่าง ๆ ทั่วทุกช่วงวัย รวมถึง พิธีลงนามบันทึกความเข้าใจด้านสาธารณสุข ไทย-มัลดีฟส์

(๕) การขับเคลื่อน...

(๕) การขับเคลื่อนการดำเนินงานสร้างเสริมสุขภาพช่องปากเด็กไทย Sandbox Model : จังหวัดพินดี กิจกรรมสำคัญ ได้แก่ (๑) Advocacy ประสานนโยบายและขับเคลื่อนแผนระดับจังหวัด (๒) Brush & Bright กิจกรรมแปรงฟัน ๒๒๒ + ๑ ใน สพด. โรงเรียนประถมศึกษา กิจกรรมฝึกแปรงฟัน Hand on คลินิก Well child care (๓) Complete case นักเรียนประถมศึกษาปีที่ ๑-๓ พินดีไม่มีฟัน Smart/SDF ใน สพด. และจัดบริการทันตกรรมโรงเรียน (รัฐ-เอกชน) ทั้งใน อสม. อปท. รพ.สต. และภาคเอกชน (๔) Data driver ระบบเฝ้าระวังสุขภาพช่องปาก no๒ และรักษียัมโรงเรียน/ สพด. สำหรับกรุงเทพมหานคร อยู่ระหว่างขยายไปยังนอกสังกัดกรุงเทพมหานคร เช่น โรงเรียนพญาไท ด้วยสสม. อัตรากำลังค่อนข้างน้อย สำนักทันตสาธารณสุขจึงเป็นหลักในการสนับสนุน ส่วน สสม. เป็นผู้ประสานงานและรับทราบความก้าวหน้าการดำเนินงานในพื้นที่ หาก สสม. มีความพร้อมจะขยายงานหรือลงสมทบเพิ่มเติม

Roadmap (ระยะ ๓ ปี ๒๕๖๘-๒๕๗๐) สรุปบทเรียนพินดี เรื่องสถานศึกษาผ่านเกณฑ์ The Best Guarantee of Brush & Bright school ภายใต้ concept global standard health promoting school และ สพด. ประเมินตนเองด้านช่องปากผ่านมาตรฐานชาติ สำหรับการจัดกิจกรรม kick off ๒ ครั้ง วันที่ ๒๔ กรกฎาคม ๒๕๖๘ ระดับประเทศ ณ โรงเรียนพญาไท ถนนศรีอยุธยา เขตดุสิต กรุงเทพมหานคร โดยเชิญทุกศูนย์อนามัยเข้าร่วม สถาบันพัฒนาสุขภาพโดยผู้อำนวยการเข้าร่วมพร้อมด้วยบุคลากรกลุ่มทันตสาธารณสุข วันที่ ๒๑ กรกฎาคม ๒๕๖๘ และระดับภูมิภาค (เขต ๘)

(๖) ประชาสัมพันธ์กำหนดการ การประชุมวิชาการทันตสาธารณสุขแห่งชาติ ครั้งที่ ๑๑ พ.ศ. ๒๕๖๘ วันที่ ๑๖-๑๘ กรกฎาคม ๒๕๖๘

(๗) ก้าวทำใจ ๑๐K Thailand Championship ๒๐๒๕ ตามมาตรฐาน international standard จัดขึ้นวันที่ ๑๕ มิถุนายน ๒๕๖๘ ณ ท้องสนามหลวง เวลา ๐๓.๐๐ น.

(๘) เด็กฉลาดด้วยธาตุเหล็ก ๙๐ วันสู่เด็กไทยไร้โลหิตจาง Zero Anemia สำนักโภชนาการ รับผิดชอบหลัก ซึ่งในประเทศไทยพบภาวะธาลัสซีเมีย และภาวะซีดจากขาดธาตุเหล็ก จึงเน้นภาวะซีดจากการขาดธาตุเหล็ก มีการปรับกระบวนการและกลยุทธ์น้ำเสริมธาตุเหล็ก มีการตรวจคัดกรองในพื้นที่เพิ่มมากขึ้น โดยขับเคลื่อนโครงการเด็กฉลาดด้วยธาตุเหล็ก ซึ่งส่วนกลางจัดประชุมชี้แจงคู่มือการดำเนินงานสำหรับผู้ขับเคลื่อน (การลงข้อมูลใน HDC template การคัดกรอง ส่งต่อ-จ่ายน้ำยา) ผลักดันเป็นการจ่ายรายบริการ (PP-fee schedule) เข้าคณะกรรมการ ๗x๗ เดือน วันที่ ๑๐ มิถุนายน ๒๕๖๘ (จ่ายยาเสริมธาตุเหล็กในเด็กอายุ ๖-๑๒ เดือน เจาะเลือดคัดกรองภาวะโลหิตจาง ในเด็กอายุ ๙-๑๒ เดือน และ ๓-๕ ปี) สนับสนุน material ศูนย์อนามัย เช่น แผ่นพับ ธงโภชนาการ สื่ออาหารตามวัย เด็กฉลาดด้วยธาตุเหล็ก และสื่อสารผ่าน Social Media ของศูนย์อนามัยที่เกี่ยวข้อง โดยอธิบดีกรมอนามัยจะจัดสรรงบประมาณให้ทุกศูนย์อนามัย ๕๐,๐๐๐ บาท แต่ สสม.ยังไม่ได้รับความชัดเจนจะประสานส่วนกลางอีกครั้ง หากได้รับการจัดสรรอาจดำเนินกิจกรรมและซื้อเครื่องคัดกรองภาวะซีดปลายนิ้ว รวมถึงขับเคลื่อนความร่วมมือระดับเขต เป็นต้น การพัฒนารสชาติยาน้ำเสริมธาตุเหล็กขององค์การเภสัชกรรม เนื่องจากหากผสมไซรัปจะได้รับความนิยมมากกว่าแต่ราคาแพงและมีปัญหาเรื่องคลังสินค้า จึงจะแก้ไขกระบวนการ Production นอกจากนี้ สำนักโภชนาการมีการนำเสนอ (ร่าง) ความฉลาดสร้างได้ตั้งแต่แรกเกิด ประกอบด้วย ๓๐ บาทรักษาทุกที่ เลี้ยงลูกด้วยนมแม่ เด็กฉลาดด้วยธาตุเหล็ก และปิดจอบเปิดนิทาน

(๙) การพัฒนาเว็บไซต์ www.nubcard.com ของสำนักโภชนาการ ประชาสัมพันธ์ในทุกท่าน เข้าถึงเว็บไซต์

(๑๐) พลังงานไฟฟ้าทดแทน โซล่าเซลล์ กรมอนามัยได้ทำข้อตกลง MOU ร่วมกับการไฟฟ้า นครหลวง ในลักษณะการไฟฟ้าสนับสนุนงบประมาณบางส่วน กรมอนามัยได้ติดตั้งแล้ว มีการติดตามค่าไฟฟ้า คาร์บอนฟุตพริ้นท์ ซึ่งช่วยลดการใช้ไฟฟ้าจากพลังงานถ่านหินได้ และเป็นแหล่งพลังงานจากธรรมชาติเทียบเท่ากับการปลูกต้นไม้ สำหรับสสม. มอบหมายผู้เกี่ยวข้องประสานการไฟฟ้า สสม.นนทบุรี สามารถดำเนินการได้ หรือไม่คุ้มค่าหรือไม่ สำหรับเครื่องปรับอากาศและโซล่าเซลล์โครงการนาร่อง CSR รับผิดชอบต่อดำเนินการไม่ได้

นางสาวเกศรา โชคนำชัยสิริ รองผู้อำนวยการสถาบันพัฒนาสุขภาพภาวะเขตเมือง นำเสนอเพิ่มเติมดังนี้ เครื่องปรับอากาศและโซล่าเซลล์สอบถามอาจารย์ ทราบว่าสสม.นนทบุรี ไม่สามารถดำเนินการได้ เนื่องจากไม่สามารถใช้งบประมาณข้ามจังหวัดได้ ใช้ได้เฉพาะในพื้นที่กรุงเทพมหานคร หากเฉพาะโซล่าเซลล์ปรึกษาอาจารย์ วันที่ ๑๗-๒๐ มิถุนายน ๒๕๖๘

๒. เรื่องแจ้งให้ที่ประชุมทราบ (เพิ่มเติม)

(๑) เนื่องจากกระทรวงสาธารณสุข มีประกาศเรื่องอัตราค่าบริการมาใหม่ มีผลบังคับใช้วันที่ ๑๐ พฤษภาคม ๒๕๖๘ ตามกระบวนการให้โรงพยาบาลและสถานพยาบาลทุกแห่งในกระทรวงสาธารณสุข ทำบัญชีอัตราค่าบริการ (๑) คนไทย (๒) คนต่างด้าว ซึ่งทุกศูนย์อนามัยรวบรวมบัญชีส่ง สสม. ภายในวันที่ ๑๖ มิถุนายน ๒๕๖๘ เพื่อ สสม. รวบรวมเสนออธิบดีกรมอนามัย (ผ่านผู้อำนวยการกองคลัง) ภายในสิ้นเดือนมิถุนายน ๒๕๖๘ มอบหมายงานประกันและเวชระเบียนรวบรวมหากได้ข้อมูลไม่ครบถ้วนให้แจ้งผู้อำนวยการ สสม. เพื่อติดตามในไลน์กลุ่มผู้อำนวยการศูนย์อนามัยต่อไป

มติที่ประชุม รับทราบ

วาระที่ ๒ เรื่องประธานแจ้งให้ที่ประชุมทราบ

นางสาวสมบุญ ศรีภู หัวหน้ากลุ่มบริหารนโยบายยุทธศาสตร์และประเมินผล ขอให้ที่ประชุมพิจารณารายงานการประชุมคณะกรรมการบริหารสถาบันพัฒนาสุขภาพภาวะเขตเมือง ครั้งที่ ๗/๒๕๖๘ วันที่ ๑๐ เมษายน ๒๕๖๘ เวลา ๐๘.๓๐-๑๖.๓๐ น. ณ ห้องประชุมทับทิม ชั้น ๒ สถาบันพัฒนาสุขภาพภาวะเขตเมือง

มติที่ประชุม รับรองรายงานการประชุมฯ โดยไม่มีการแก้ไข

วาระที่ ๓ เรื่องสืบเนื่อง/ติดตาม

๓.๑ เรื่องติดตาม

๓.๑.๑ การใช้จ่ายงบประมาณ

๑. รายงานติดตามเร่งรัดผลการเบิกจ่ายงบประมาณ (งบดำเนินงาน) ปีงบประมาณ

พ.ศ. ๒๕๖๘

นางสาวสมบุญ ศรีภู หัวหน้ากลุ่มบริหารนโยบายยุทธศาสตร์และประเมินผล นำเสนอ ดังนี้ สถาบันพัฒนาสุขภาพภาวะเขตเมืองได้รับการจัดสรรงบประมาณ ประจำปีงบประมาณ พ.ศ. ๒๕๖๘ ภาพรวม ๑๒,๒๐๓,๕๔๙.๙๒ บาท จำแนกเป็น งบดำเนินงาน ๖,๙๔๑,๓๔๙.๙๒ บาท งบลงทุน ๕,๒๖๒,๒๐๐ บาท ผลการเบิกจ่าย ณ วันที่ ๙ มิถุนายน ๒๕๖๘ ในภาพรวมเป้าหมายร้อยละ ๗๕ เบิกจ่ายได้ร้อยละ ๖๒.๔๔ งบดำเนินงาน เป้าหมายร้อยละ ๗๕ เบิกจ่ายได้ร้อยละ ๗๐.๐๓ งบลงทุน เป้าหมายร้อยละ ๘๐ เบิกจ่ายได้ร้อยละ ๕๒.๔๒ หากมีการเบิกจ่ายกิจกรรมโครงการในเดือนมิถุนายน ๒๕๖๘ จำนวน ๖๒๙,๗๕๐ บาท และงบลงทุน เครื่องสูบน้ำดับเพลิง พร้อมติดตั้ง ๒,๕๐๓,๘๐๐ บาท คาดว่าจะเป็นไปตามเป้าหมายในเดือนมิถุนายน ๒๕๖๘ จึงขอให้เร่งรัดการเบิกจ่ายงบประมาณตามแผนด้วย

แผนการเบิกจ่ายกิจกรรมโครงการในเดือนมิถุนายน ๒๕๖๘ มีดังนี้

(๑) โครงการขับเคลื่อนมหัศจรรย์ ๑,๐๐๐ วัน Plus ๒,๕๐๐ วันแรกของชีวิต ในพื้นที่เขตเมือง กิจกรรมที่ ๓ อบรมพัฒนาดำเนินงานเพื่อยกระดับมาตรฐานงานอนามัยแม่และเด็ก จำนวน ๖๐,๗๐๐ บาท

(๒) โครงการส่งเสริมสมรรถนะและทักษะด้านสุขภาพของเด็กวัยเรียนวัยรุ่นและเยาวชนใน ศตวรรษที่ ๒๑ กิจกรรมที่ ๕ ประชุมชี้แจงการเสริมสร้างความรอบรู้ด้านการดูแลสุขภาพช่องปากและฟันของ นักเรียน จำนวน ๕๒๕๐ บาท และกิจกรรมที่ ๘ ประชุมติดตามการดำเนินงานการจัดบริการสุขภาพที่เป็นมิตร สำหรับวัยรุ่นและเยาวชนพื้นที่กรุงเทพมหานคร จำนวน ๓,๘๐๐ บาท

(๓) โครงการพัฒนาเมืองสุขภาพดีด้วยมาตรฐานอนามัยสิ่งแวดล้อม กิจกรรมที่ ๗ ประชุม เชิงปฏิบัติการยกระดับการมีส่วนร่วมและสร้างเสริมความเข้มแข็งภาคีเครือข่ายด้านอนามัยสิ่งแวดล้อมและ ส่งเสริมสุขภาพ พื้นที่กรุงเทพมหานคร จำนวน ๒๒๐,๘๐๐ บาท

(๔) โครงการพัฒนางานวิจัย นวัตกรรมและยกระดับองค์กรและชุมชนรอบรู้ด้านสุขภาพสู่วิถี ชีวิตสุขภาวะเขตเมือง กิจกรรมที่ ๒ รมรงค์สร้างความรอบรู้ด้านสุขภาพ และปรับพฤติกรรมสุขภาพคนไทย จำนวน ๒๗,๐๐๐ บาท กิจกรรมที่ ๓ ประชุมคัดเลือกองค์กรรอบรู้ด้านสุขภาพ/ชุมชนรอบรู้ด้านสุขภาพระดับ เขตสุขภาพที่ ๑๓ กรุงเทพมหานคร ประจำปี ๒๕๖๘ จำนวน ๒,๕๕๐ บาท

(๕) โครงการบริหารจัดการเพื่อสนับสนุนการดำเนินงานของสถาบันพัฒนาสุขภาพะเขตเมือง คำน้ำมันเชื้อเพลิง จำนวน ๒๒,๐๐๐ บาท ค่าเดินทางไปราชการ ๒๐,๐๐๐ บาท และ

(๖) โครงการบริหารจัดการรายการค่าใช้จ่ายบุคลากรภาครัฐ พัฒนาด้านสาธารณสุข และ สร้างเสริมสุขภาพเชิงรุก จำนวน ๒๖๗,๖๕๐ บาท

ประธาน: ขอขอบคุณกลุ่มบริหารนโยบายยุทธศาสตร์และประเมินผล ที่ช่วยติดตามและ ขอขอบคุณทุกกลุ่มที่ร่วมกันเบิกจ่ายงบประมาณ สสม. คงเหลือเพียงงบลงทุน มอบหมายรองเกศราติดตาม

๒. รายงานความก้าวหน้าการดำเนินงานงบลงทุน ปีงบประมาณ ๒๕๖๘

นางสาวจุฑามาศ บุญเลิศ นักวิชาการพัสดุ นำเสนอดังนี้ เครื่องสูบน้ำดับเพลิง พร้อมติดตั้ง งบประมาณ ๒,๕๐๓,๘๐๐ บาท ตรวจรับเรียบร้อยแล้ว อยู่ระหว่างจัดเตรียมเอกสารเพื่อส่งกองคลังกรมอนามัย เพื่อดำเนินการเบิกจ่ายต่อไป คาดว่าจะเบิกจ่ายภายในเดือนมิถุนายน ๒๕๖๘

นางสาวเกศรา โชคนำชัยสิริ รองผู้อำนวยการสถาบันพัฒนาสุขภาพะเขตเมือง นำเสนอเพิ่มเติม ดังนี้ วันที่ ๑๖ มิถุนายน ๒๕๖๘ จัดกิจกรรมเตรียมความพร้อมดับเพลิงเบื้องต้น ฝึกซ้อมแผนการป้องกันและระงับ อัคคีภัย ณ สสม.บางเขน ซึ่งจะมีการทดสอบเครื่องสูบน้ำดับเพลิงด้วยเพื่อยืนยันการตรวจรับครุภัณฑ์ รายละเอียด การซักซ้อมจะหาหารือกับทีมก่อน เนื่องจากจุดรวมพลกรณี อัคคี ภัยกับกรณีแผ่นดินไหว จะแตกต่างกัน ซึ่งทางงานอาคารสถานที่จะจัดทำการ์ดขั้นตอนการอพยพเพื่อให้ทุกท่านปฏิบัติเป็นแนวทางเดียวกัน

ประธาน: ขอให้ซักซ้อมโดยคำนึงถึงเกิดเหตุการณ์จริง เนื่องจากอาจเกิดการสับสนได้

๓. รายงานสถานะเงินบำรุง

นางชนภา ศรีหล้า หัวหน้ากลุ่มอำนวยการ นำเสนอดังนี้ สถานะเงินบำรุง ณ วันที่ ๓๐ พฤษภาคม ๒๕๖๘ ภาพรวมรายรับอยู่ที่ ๓๕,๕๐๓,๙๐๗.๙๕ บาท รายจ่ายอยู่ที่ ๒,๗๒๓,๑๘๑.๒๔ บาท หักภาระ ผูกพัน ๓๓,๖๐๒,๐๔๓.๖๔ บาท คงเหลือสุทธิอยู่ที่ ๗,๑๖๕,๑๒๘.๒๖ บาท เมื่อจำแนกสถานะเงินบำรุง สสม.กทม. รายรับอยู่ที่ ๓๔,๙๕๒,๑๙๔.๙๕ บาท เป็นรายได้จากการดำเนินกิจการ และรายรับจากกรมบัญชีกลาง ๘๔๑,๕๒๑ บาท รวมถึงได้รับจัดสรรค่าสมุด ๓ เล่ม รวม ๓๒,๘๑๔,๐๐๐ บาท และโครงการ ๔ มิติ ๗๕,๙๐๓.๗๕ บาท รายจ่ายอยู่ที่ ๒,๒๙๓,๙๐๗.๐๕ บาท เป็นค่าตอบแทนพนักงานกระทรวงสาธารณสุข ทั้ง ๓ แห่ง ค่าตอบแทน ล่วงเวลา ค่าใช้สอย คงเหลือสุทธิอยู่ที่ ๕,๑๔๑,๙๗๙.๗๙ บาท สสม.นนทบุรี รายรับอยู่ที่ ๔๗๙,๑๖๘.๐๐ บาท

รายจ่าย...

รายจ่ายอยู่ที่ ๓๕๖,๘๘๙.๑๙ บาท คงเหลือสุทธิอยู่ที่ ๑,๖๘๙,๑๑๖.๒๒ บาท สสม.กรมอนามัย รายรับเป็นเงินสด อยู่ที่ ๗๒,๕๔๕.๐๐ บาท รายจ่ายอยู่ที่ ๗๒,๓๗๕.๐๐ บาท คงเหลือสุทธิอยู่ที่ ๓๒๔,๐๓๒.๒๕ บาท สำหรับเงินบริจาคอยู่ที่ ๑๒,๐๔๔.๐๐ บาท ไม่มีรายจ่าย คงเหลือสุทธิอยู่ที่ ๑๑๙,๓๒๑.๒๘ บาท

ประธาน: ขอขอบคุณทีมอำนวยการและทีมเชิงรุก ในการออกหน่วยเชิงรุกเพิ่มมากขึ้น ทำให้สถานะเงินบำรุงดีขึ้น

มติที่ประชุม รับทราบ ผู้เกี่ยวข้องรับไปดำเนินการ

วาระที่ ๔ เรื่องเพื่อทราบ

๕.๑ จำนวนผู้รับบริการแต่ละคลินิก ปีงบประมาณ ๒๕๖๘ ประจำเดือนเมษายน - พฤษภาคม ๒๕๖๘

นางสาวเกศรา โชนำชัยสิริ รองผู้อำนวยการสถาบันพัฒนาสุขภาพเขตเมือง นำเสนอดังนี้ เดือน พฤษภาคม ๒๕๖๘ งานประกันและเวชระเบียน ๓,๕๘๒ ราย จำนวนผู้ใช้บริการจำแนกตามสิทธิการรักษา อยู่ระหว่างขยายกลุ่มผู้รับบริการไปยังสิทธิกรมบัญชีกลางกรุงเทพมหานคร เพื่อเพิ่มจำนวนผู้รับบริการ งานออกหน่วยบริการเชิงรุก ออกหน่วยฉีดวัคซีน ๑๑ ครั้ง ออกหน่วยตรวจสุขภาพเชิงรุก ๑๕ ครั้ง เนื่องจาก วันที่ ๑ กันยายน ๒๕๖๘ มีรายจ่ายจากการขึ้นเงินเดือนพนักงานกระทรวงสาธารณสุข รวมถึงการพิจารณาการจ่ายค่าตอบแทน P๔P ย้อนหลัง ตั้งแต่เดือนเมษายน-กันยายน ๒๕๖๖ ซึ่งอยู่ระหว่างกลุ่มพัฒนาองค์กรและขับเคลื่อนกำลังคนจัดทำข้อมูลสถานะเงินบำรุงและทบทวนคำสั่งคณะกรรมการฯ เพื่อขออนุมัติผู้อำนวยการฯ ในการเบิกจ่ายค่าตอบแทน P๔P ต่อไป อาจเป็น ๓ หรือ ๖ เดือน ภายใต้กรอบร้อยละ ๓ ของสถานะเงินบำรุง เนื่องจากเดือนกันยายน ๒๕๖๘ กรมอนามัยพิจารณาสถานะเงินบำรุงในภาพรวมกรมอนามัยหากเห็นข้อมูลการค้างชำระค่าตอบแทน P๔P เกิน ๒ ปี อาจไม่สามารถเบิกจ่ายได้ จำนวนผู้รับบริการ (Refer) ส่งต่อรักษาที่อื่น จำนวนผู้รับบริการ ๑,๓๘๔ ราย refer ๒๐๘ ราย จำนวน refer ยังมากอยู่เนื่องจากไม่จำกัดการส่งต่อและ รายได้ค่าหัวน้อยกว่ารายจ่ายส่งต่อ จึงขอความร่วมมือแพทย์หากรักษาได้ขอให้รักษาที่ สสม.ก่อนส่งต่อ ซึ่งงานประกันและเวชระเบียนแต่งงานประกัน ได้หากกลุ่มผู้รับบริการที่เป็นนักศึกษาซึ่งไม่ใช่กลุ่มโรงเรีอรั้ง เพื่อขยายงาน Lab เนื่องจาก สสม. เป็นระบบปฐมภูมิ/ หน่วยงานประจำ สามารถขึ้นทะเบียนคนไข้ได้เองโดยไม่ต้องผ่าน สปสช. ทำให้ทำให้คงสถานะแพทย์ staff ได้และไม่ต้องไปตามจ่ายโรงพยาบาลประจำ คลินิก ANC ได้รับการกิจ LGBTQ คาดว่าจำนวนผู้รับบริการจะเพิ่มขึ้น และปรับรูปแบบการให้บริการโดยเปิดให้บริการทั้งวัน คลินิกนมแม่ร่วมกับคลินิกเด็กดีเพิ่มยอดผู้รับบริการ คลินิกเด็กป่วย ๒๐๙ ราย คลินิกเด็กดี ๑๔๙ ราย ศูนย์พัฒนาเด็กปฐมวัย ๒๖ ราย วันที่ ๑ กันยายน ๒๕๖๘ คาดว่าจะเพิ่มขึ้นรวมเป็น ๒๖ คน กลุ่มทันตสาธารณสุข ๒๑๗ ราย ซึ่งมีความต้องการทันตแพทย์เพิ่มเติม อยู่ระหว่างดำเนินการสรรหา ปัจจุบันมีทันตแพทย์ ๓ ท่าน ซึ่งมีภารกิจทั้งบริการและวิชาการ หากมีงานวิชาการอาจขออนุญาตผู้อำนวยการฯ ปิดคลินิก จำนวนการใช้เครื่อง X-ray ฟัน ๓ มิติ ๑๗,๑๓๐ บาท จากเดิมดำเนินการแต่ไม่ทราบว่า มีรายได้จึงไม่ได้คีย์ จึงมีการคีย์ข้อมูลเพิ่มเติม และได้กระตุ้นให้งานประกันและเวชระเบียนตรวจสอบทุกคลินิกให้คีย์ข้อมูลให้ครบถ้วน กลุ่มเวชศาสตร์วิถีชีวิต ๔๐ ราย งานนวดแผนไทย ๘๑๔ ราย รวม ๘๔๗ ชั่วโมง งานส่งเสริมสุขภาพความงาม ๓๓ ราย สปสช.หลังคลอด ๓๓ ราย ตัวเลขอาจน้อย แต่ผู้ให้บริการช่วยเหลือคลินิกอื่นด้วย งานบริการแพทย์แผนจีนและกายภาพบำบัด แผนไทยคีย์ได้ แต่แผนจีนชำระเงินสด รวมถึงเครื่องกายภาพชำรุดอยู่ระหว่างซ่อมแซม กลุ่มเวชศาสตร์ชั้นสูง ๗๘๔ ราย อยู่ระหว่างเตรียมพร้อมเปิด HPV

สสม. นนทบุรี จำนวนเด็กปฐมวัย ๔๙ ราย คาดว่าเดือนกรกฎาคม ๒๕๖๘ จะเพิ่มอีก ๔ ราย ทั้ง Daycare นนทบุรี และบางเขน มีการปรับอัตราค่าบริการ ๑ มิถุนายน ๒๕๖๘ ห้องละ ๕๐๐ บาท ได้หารือทีมเพื่อสื่อสารผู้ปกครอง เริ่มปีการศึกษา ๑ มิถุนายน ๒๕๖๘ และมีการออกหน่วยบริการเชิงรุกฉีดวัคซีน ๑ ครั้ง

สสม. กรมอนามัย ยอดผู้รับบริการทั้งหมด ๘๙๙ ราย ตรวจโรคทั่วไป ทุกวันพุธ หากน้อยกว่า ๕ ท่าน จะปรับเป็นรูปแบบออนไลน์ จะหารือกับทีมอีกครั้ง มีการศึกษข้อมูลครบถ้วนมากขึ้น ผู้รับบริการนวดแผนไทย ประชาสัมพันธ์ให้มาตรวจโรคทั่วไปเพิ่มขึ้น แต่ยังไม่ขยายวันให้บริการ

สำหรับการนำเสนอจำนวนผู้รับบริการขอแนะนำเสนอในที่ประชุมทุก ๆ ๓ เดือน

ทันตแพทย์หญิงจิราพร ไพศาลสินสุข หัวหน้ากลุ่มทันตสาธารณสุข นำเสนอเพิ่มเติมดังนี้ ปัจจุบันจำนวนผู้รับบริการค่อนข้างน้อย จึงมีการปรับรูปแบบโดยสำรวจรายชื่อจากกรมบัญชีกลางที่สามารถเบิกจ่ายได้ เน้นการศึกษข้อมูลที่มียารักษาได้ เร่งยอดในกลุ่มผู้รับบริการ ตรวจสุขภาพ โรคเหงือก เตรียมช่องปาก ทำฟันปลอม ฟันคุด เป็นต้น

ประธาน: พยายามลดรอยร้าวในทุกจุด เช่น การสรรหาหมอหออัครดิโอเพื่อเป็นแกนแต่ยังติดในกระบวนการ เพิ่มงานเฉพาะทาง หรืองานอื่น ๆ ที่สามารถทำได้ การจ่ายยานอกบัญชีในกลุ่มข้าราชการ เรื่องทันตกรรม เข้าใจว่านักวิชาการไม่สามารถทำหัตถการได้บางส่วน แต่กลุ่มทันตสาธารณสุขทำงานบริการเป็นหลัก จึงมอบหมายคลัสเตอร์ช่วยสนับสนุน เช่น การประสานข้อมูลเชิงวิชาการ อาจแบ่งเป็น setting หรือตามเป้าหมายกลุ่มวัย เช่น สพด. ส่งเสริมสุขภาพ อนามัยสิ่งแวดล้อม และทันตกรรม เป็นต้น ในการทำงานกลุ่มอาจทราบข้อมูลเพียงส่วนของตน ไม่ได้บูรณาการข้อมูลกัน งานจึงไม่ได้ไปในทางเดียวกัน มอบหมายกลุ่มทันตสาธารณสุขประสานเป็นรายกลุ่มวัยด้วย

๕.๒ รายงานการแสดงความคิดเห็นของผู้รับบริการ (การสร้างการมีส่วนร่วมของผู้มีส่วนได้ส่วนเสียภายนอก) จากแบบสอบถามความพึงพอใจต่อการให้บริการของสถาบันพัฒนาสุขภาพระดับเขตเมือง ณ จุดให้บริการทุกคลินิก ประจำเดือนเมษายน - พฤษภาคม ๒๕๖๘

นางสาวเกศรา ไชคนำชัยสิริ รองผู้อำนวยการสถาบันพัฒนาสุขภาพระดับเขตเมือง นำเสนอครั้งนี้ขอสื่อสารหน่วยบริการทุกหน่วยถึงการปรับรูปแบบข้อคำถามในแบบสอบถามออนไลน์ ลดข้อคำถามจาก ๓๒ ข้อ เหลือ ๑๒-๑๕ ข้อ ข้อคำถามสามารถปรับตามกลุ่มผู้รับบริการ คลัสเตอร์สามารถนำไปใช้ได้ สำหรับรายงานสถิติข้อมูลการแสดงความคิดเห็นของผู้รับบริการ QR Code ผ่านระบบ ออนไลน์ ปรับปรุงเมื่อวันที่ ๔ มิถุนายน ๒๕๖๘ สสม. บางเขน ๓๓ ราย ศูนย์พัฒนาเด็กปฐมวัย บางเขน ๒๓ ราย ขอความร่วมมือทุกคลินิกช่วยกันประชาสัมพันธ์ผู้รับบริการช่วยประเมินด้วย เพื่อตอบข้อร้องเรียนรายเดือนส่งสำนักงานเลขานุการกรม และตอบ PMQA หมวด ๓

เจ้าหน้าที่ที่ได้รับการชื่นชมจากผู้รับบริการประจำเดือนเมษายน ๒๕๖๘ ได้แก่ (๑) แพทย์หญิง กานต์สิริ โตโพธิ์ไทย ทันตแพทย์ชำนาญการ และ (๒) นางสาวสุรรัตน์ ศรีพินนา พนักงานบริการ เดือนพฤษภาคม ๒๕๖๘ ได้แก่ (๑) นางสาวเพ็ญประภา แจ่มใส นักกายภาพบำบัด และ (๒) นางสาวชนาธิภา ทองมาก นักกายภาพบำบัดปฏิบัติการ

ข้อเสนอแนะและคำติชมที่ผู้รับบริการมีความประสงค์ ให้สสม.ปรับปรุงการให้บริการ ซึ่งได้ดำเนินการปรับปรุงการให้บริการและสื่อสารผู้รับบริการแล้ว เดือนเมษายน ๒๕๖๘ ได้แก่ (๑) งานประกันและเวชระเบียน พยาบาลไม่ลงข้อมูลในระบบ สปสช. ให้ผู้ป่วย (๒) ตรวจครรภ์และวางแผนครอบครัว ต้องการเก้าอี้ห้องรอตรวจแบบมีเบาะรองนุ่มๆ ที่เหมาะสำหรับแม่ตั้งครรภ์ อาจขอเข้าข้างบลงทุนปี ๒๕๗๐ เดือนพฤษภาคม ๒๕๖๘ ได้แก่ (๑) ห้องตรวจโรคทั่วไป การจัดคิวมีการแทรกคิวอย่างไม่เป็นธรรม แจ้งคิวไม่ชัดเจน คนมารอตรวจได้ตรวจช้าและรอนาน ซึ่งเป็นช่วงตรวจสุขภาพเจ้าหน้าที่ สสม. มอบหมายคลินิก GP จัดระเบียบการบริการคิวเจ้าหน้าที่หรือผู้รับบริการหรือตามมารอบ ๒ ให้ชัดเจน (๒) งานการเงินและตรวจสอบภายใน เจ้าหน้าที่พูดจาไม่มีหางเสียง พูดจาไม่ดี พูดกระแทกเสียงกับผู้รับบริการ

นางณิชนันท์...

นางฉนิชนันท์ สิงห์ยะบุศย์ หัวหน้างานคลินิกพัฒนารูปแบบและนวัตกรรมบริการสุขภาพจะนำเสนอเพิ่มเติมดังนี้ ได้สื่อสารผู้รับบริการเรื่องคิว เช่น กลุ่มที่ไม่ต้องพบแพทย์ได้คิวไววกว่ากลุ่มฉีดยาหรือตรวจเลือด สำหรับการให้บริการเจ้าหน้าที่ สสม. จะโทรติดตามช่วงผู้รับบริการค่อนข้างน้อย แต่เมื่อเจ้าหน้าที่มาถึงผู้รับบริการเข้ามารับบริการจำนวนมากอาจเกิดปัญหาในส่วนนี้

ประธาน: มอบหมายผู้เกี่ยวข้องสื่อสารเรื่องคิวแก่ประชาชน หรือการจัดระบบบริหารให้เป็นสัดส่วน ประชาชนอาจเห็นว่าควรให้บริการแก่ประชาชนก่อนเจ้าหน้าที่

จากการเข้าร่วมประชุมปรึกษาหารือการบูรณาการมาตรฐานงานอนามัยแม่และเด็ก และมาตรฐานโรงพยาบาลและบริการสุขภาพ (HA) ร่วมกับสถาบันรับรองคุณภาพสถานพยาบาล (สรพ.) ได้หารือร่วมกับผู้อำนวยการศูนย์อนามัยเพื่อดำเนินการเกี่ยวกับมาตรฐาน HA รวมถึงหารือร่วมกับ กพร. จะมีการกำหนดตัวชี้วัดมาตรฐานอาจเป็น HA หรือ H๔ ให้สถานบริการทุกแห่งในสังกัดกระทรวงสาธารณสุขดำเนินการให้ได้ มาตรฐานอย่างใดอย่างหนึ่ง หากต้องดำเนินการให้ดำเนินการมาตรฐาน HA ซึ่งมีศูนย์อนามัยผ่านมาตรฐาน HA ชั้นที่ ๒ เช่น ศูนย์อนามัยที่ ๑ เชียงใหม่ ศูนย์อนามัยที่ ๒ พิษณุโลก ศูนย์อนามัยที่ ๕ ราชบุรี อาจแลกเปลี่ยนเรียนรู้และใช้เป็นแนวทางการพัฒนาได้ มอบหมายคลินิกบริการในการจัดตั้งคณะกรรมการ

นางสาวเกศรา ไชคนำชัยสิริ รองผู้อำนวยการสถาบันพัฒนาสุขภาพเขตเมือง นำเสนอเพิ่มเติมดังนี้ ตั้งแต่จัดตั้งศูนย์อนามัยที่ ๑ ก่อนเป็น สสม. ยังไม่เคยขอรับการประเมินมาตรฐาน HA ด้วยข้อจำกัดเรื่องงบประมาณในการส่งบุคลากรเข้ารับการอบรมตามเกณฑ์ แต่หากไม่ดำเนินการตามมาตรฐานอาจส่งผลกระทบต่อขอรับการสนับสนุนงบประมาณในอนาคต จึงขอรับเรื่องการจัดตั้งคณะกรรมการและหารือทีมก่อนนำเรียนผู้อำนวยการต่อไป จากข้อมูล สรพ. สสม. มี ๕๐ เพียง ตามศักยภาพสามารถดำเนินการได้ จึงยังคงไว้ที่ ๕๐ เพียง

๔.๓ รายงานความก้าวหน้าการดำเนินงานตัวชี้วัดการรับรองการปฏิบัติราชการ สถาบันพัฒนาสุขภาพเขตเมือง

ประธาน: การรายงานตัวชี้วัดการรับรองฯ ให้เป็นเอกสารเพื่อทราบ หากมีประเด็นเพิ่มเติมจะหารือเป็นรายกลุ่มต่อไป

มติที่ประชุม รับทราบ ผู้เกี่ยวข้องรับไปดำเนินการ

วาระที่ ๕ เรื่องแจ้งเพื่อพิจารณา

-

วาระที่ ๖ เรื่องอื่น ๆ

๖.๑ การประเมินผลการปฏิบัติราชการและการเลื่อนเงินเดือน รอบที่ ๒

นางสาวเกศรา ไชคนำชัยสิริ รองผู้อำนวยการสถาบันพัฒนาสุขภาพเขตเมือง นำเสนอ ดังนี้ การประเมินผลการปฏิบัติราชการและการเลื่อนเงินเดือน รอบที่ ๒ (๑ เมษายน – ๓๐ กันยายน ๒๕๖๘) ของข้าราชการ พนักงานราชการ ลูกจ้างประจำและพนักงานกระทรวงสาธารณสุข มีหนังสือแจ้งเวียนทุกกลุ่มพนักงานกระทรวงที่มาปฏิบัติงานเดือนเมษายน ๒๕๖๘ ต้องจัดทำเอกสารใหม่ ส่งกลุ่มพัฒนาองค์กรและขับเคลื่อนกำลังคนตรวจสอบก่อนลงนาม สำหรับการจัดทำเอกสาร IDP๑-๒ ส่งกลุ่มพัฒนาองค์กรและขับเคลื่อนกำลังคนภายในวันที่ ๓๐ มิถุนายน ๒๕๖๘ ซึ่งกรมอนามัยประเมินรอบ ๕ เดือน IDP จึงต้องเลือกกิจกรรมระหว่างวันที่ ๑ เมษายน ๒๕๖๘ - ต้นเดือนกรกฎาคม ๒๕๖๘ และข้าราชการและพนักงานราชการต้องอบรมหลักสูตรดิจิทัลด้วย ในส่วนแบบประเมินในระบบยังไม่ต้องกดยืนยัน รอตรวจสอบให้เรียบร้อยก่อนจะแจ้งให้กดยืนยันอีกครั้ง

๖.๒ เรื่องจาก...

๖.๒ เรื่องจากงานอาคาร

นางสาวเกศรา โชคนำชัยสิริ รองผู้อำนวยการสถาบันพัฒนาสุขภาวะเขตเมือง นำเสนอดังนี้ เนื่องจากพนักงานขับรถยนต์เข้ารับการผ่าตัด ๑ ท่าน อัตรากำลังจึงไม่เพียงพอ อาจมีการปรับเปลี่ยนพนักงานขับรถยนต์หรือไม่มีพนักงานขับรถยนต์ แต่กลุ่มอำนาจการจะพยายามจัดสรรให้ จึงขอความร่วมมือทุกกลุ่มไม่เบียดเบียนพาหนะ เนื่องจากต้องพิจารณาถึงระยะเวลาไปราชการ การมีสัมภาระและความเหมาะสม ปัจจุบันมีพนักงานขับรถยนต์ลงพื้นที่ ๔ คัน หากไปนอกสถานที่มากกว่า ๑ คันรถ อาจพิจารณาเป็นรายการรถ รถยนต์ราชการ สสม.นนทบุรี อาจไม่สามารถใช้ลงพื้นที่ได้ เนื่องจากต้องรับส่งอาหารสำหรับเด็กปฐมวัยและการไปกลับหลายรอบอาจสิ้นเปลืองค่าน้ำมันเชื้อเพลิง รวมถึงต้องมีรถ ambulance ประจำกรณีเกิดเหตุฉุกเฉิน

นางจันทิรา นันทมงคลชัย หัวหน้ากลุ่มพัฒนาสุขภาวะสตรีเด็กปฐมวัยและครอบครัว นำเสนอเพิ่มเติมดังนี้ พบปัญหาเรื่องระบบการบริหารจัดการ คลัสเตอร์ส่งเรื่องขอรถยนต์ราชการก่อนลงพื้นที่เป็นเวลาพอสมควร กลุ่มอำนาจการจึงไม่รับเรื่อง เมื่อใกล้ระยะเวลาลงพื้นที่ได้ส่งเรื่องขอใช้รถยนต์ราชการอีกครั้งแต่ปรากฏว่าไม่มีรถยนต์ราชการในการลงพื้นที่ได้

นางสาวเกศรา โชคนำชัยสิริ รองผู้อำนวยการสถาบันพัฒนาสุขภาวะเขตเมือง นำเสนอเพิ่มเติมดังนี้ เพื่อให้เกิดความชัดเจนเมื่อมีการขออนุมัติจัดกิจกรรมและมีแผนลงพื้นที่ กำหนดให้ส่งเรื่องขอใช้รถยนต์ราชการได้ล่วงหน้า ๒ สัปดาห์ (๑๐ วันทำการ) เนื่องจากหากส่งก่อนระยะเวลาอาจไม่สามารถจัดสรรพนักงานขับรถยนต์และรถยนต์ราชการได้ เว้นแต่ต้องเดินทางไปจัดกิจกรรมใหญ่ แต่อาจไม่สามารถให้ใช้รถยนต์ราชการทุกคันได้ ต้องดูถึงความเหมาะสมและลำดับความสำคัญ หากไปเป็นวิทยากรและไม่ได้เดินทางเป็นหมู่คณะอาจได้รับความสำคัญรองลงมา นอกจากนี้ ด้วยสสม.ใช้งบประมาณจากกรมอนามัยในการเช่ารถตู้ราชการ การเสนอขอเช่ารถยนต์อื่น ๆ จึงไม่สามารถดำเนินการได้ เว้นแต่เป็นเงินนอกงบประมาณ เช่น จาก สสส. สปสช. สวรส. ที่โครงการได้รับการอนุมัติแล้ว นอกจากนี้ หากกิจกรรมมีการเปลี่ยนแปลงรายละเอียด เช่น จำนวนวิทยากร ให้ดำเนินการปรับกิจกรรมให้เรียบร้อยก่อนทำขออนุมัติจัดกิจกรรมซึ่งต้องทำตาม template และก่อนทำสัญญาการยืมเงิน จึงต้องยืนยันกำหนดการอีกครั้งเพื่อบริหารจัดการล่วงหน้า

ประธาน: มอบหมายดังนี้ (๑) ก่อนการจัดกิจกรรมต้องคอยติดตามการเปลี่ยนแปลงรายละเอียด เพื่อให้สามารถปรับกิจกรรมได้ทันระยะเวลา ซึ่งเป็นการเตรียมการประชุมและการบริหารจัดการ (๒) เรื่องรถยนต์ราชการให้คำนึงถึงลำดับความสำคัญ แต่ต้องมีช่องทางการขอใช้รถยนต์ราชการที่ชัดเจน (๓) การประชุมกรมอนามัย ครั้งที่ ๑๑ กำหนดวันที่ ๙ กรกฎาคม ๒๕๖๘ การประชุม กบส. ครั้งหน้าให้มีวาระเตรียมการนิเทศงาน สสม. ด้วย ขอให้ส่งสไลด์นำเสนอการนิเทศงานทุกกลุ่มให้ผู้อำนาจการฯ ภายในวันที่ ๑ กรกฎาคม ๒๕๖๘ ก่อนปรับแก้ไขส่งผู้อำนาจการอีกครั้งภายในวันที่ ๑๔ กรกฎาคม ๒๕๖๘ สำหรับสไลด์ กบส. ขอให้ส่งก่อนประชุม กบส.

นางสาวเกศรา โชคนำชัยสิริ รองผู้อำนวยการสถาบันพัฒนาสุขภาวะเขตเมือง นำเสนอเพิ่มเติมดังนี้ ช่องทางการขอใช้รถยนต์ราชการ (๑) ติดต่อขอที่นางกนกลักษณ์ ดอนดง เจ้าพนักงานธุรการ กลุ่มอำนาจการ หากติดต่อไม่ได้ (๒) ติดต่อนางชนภา ศรีหล้า เจ้าพนักงานธุรการอาวุโส หัวหน้ากลุ่มอำนาจการ หากติดต่อไม่ได้ (๓) แจ้งในไลน์กลุ่ม กบส. สำหรับการนิเทศงานสสม. ในวันที่ ๒๒ กรกฎาคม ๒๕๖๘ แจ้งเวียนให้ส่งสไลด์นำเสนอภายในวันที่ ๑๖ มิถุนายน ๒๕๖๘ ขอเลื่อนกำหนดเป็นภายในวันที่ ๓๐ มิถุนายน ๒๕๖๘ ประชุม กบส. ครั้งหน้าเป็นวันที่ ๑๖ กรกฎาคม ๒๕๖๘

มติที่ประชุม รับทราบ ผู้เกี่ยวข้องรับไปดำเนินการ

ปิดประชุม...

ปิดประชุม เวลา ๑๖.๓๐ น.

ว่าที่ร้อยตรีหญิงโยธกา แก้วคำ
นักวิเคราะห์นโยบายและแผนปฏิบัติการ
ผู้จตุรกายงานการประชุม

นางสาวสมบุญ ศรีภู
นักวิชาการสาธารณสุขชำนาญการพิเศษ
หัวหน้ากลุ่มบริหารนโยบายยุทธศาสตร์และประเมินผล
ผู้ตรวจรายงานการประชุม

เอกสารเพื่อทราบ

รายงานความก้าวหน้าการดำเนินงานตัวชี้วัดการรับรองการปฏิบัติราชการ สถาบันพัฒนาสุขภาพ
ภาวะเขตเมือง ประจำปีงบประมาณ พ.ศ. ๒๕๖๘

ตัวชี้วัดที่ ๑.๑ ระดับความสำเร็จของการขับเคลื่อนการดำเนินงานส่งเสริมสุขภาพกลุ่มสตรีและเด็ก
ปฐมวัย

ตัวชี้วัดที่ ๑.๒ ระดับความสำเร็จของการขับเคลื่อนการดำเนินงานส่งเสริมสุขภาพกลุ่มวัยเรียนวัยรุ่น

ตัวชี้วัดที่ ๑.๓ ระดับความสำเร็จของการขับเคลื่อนการดำเนินงานส่งเสริมสุขภาพกลุ่มวัยทำงาน

ตัวชี้วัดที่ ๑.๔ ระดับความสำเร็จของการขับเคลื่อนการดำเนินงานส่งเสริมสุขภาพกลุ่มผู้สูงอายุ

ตัวชี้วัดที่ ๑.๕ ระดับความสำเร็จของการดำเนินงานอนามัยสิ่งแวดล้อม

ตัวชี้วัดที่ ๑.๖ จำนวนหน่วยบริการรอบรู้ด้านสุขภาพ (HLO) ที่จัดกิจกรรมส่งเสริมความรู้ด้าน
สุขภาพตามกลุ่มวัยและอนามัยสิ่งแวดล้อม

ตัวชี้วัดที่ ๒.๑ ระดับความสำเร็จของการดำเนินงานคุณธรรมและความโปร่งใส (Integrity and
Transparency Assessment: ITA)

ตัวชี้วัดที่ ๒.๒ ร้อยละของการเบิกจ่ายงบประมาณ

ตัวชี้วัดที่ ๒.๓ ร้อยละของการดำเนินงานตามแผนปฏิบัติการระดับหน่วยงาน ประจำปีงบประมาณ
พ.ศ. ๒๕๖๘

ตัวชี้วัดที่ ๒.๔ ระดับความพร้อมรัฐบาลดิจิทัลของหน่วยงานในสังกัดกรมอนามัย



กรมอนามัย
สถาบันพัฒนาสุขภาวะเขตเมือง

ตัวชี้วัด 1.1 ระดับความสำเร็จของการขับเคลื่อน การดำเนินงานส่งเสริมสุขภาพกลุ่มสตรีและเด็กปฐมวัย

ประจำเดือน มิถุนายน 2568 ปีงบประมาณ 2568

กลุ่มพัฒนาสุขภาวะสตรี เด็กปฐมวัยและครอบครัว

กรมอนามัยส่งเสริมให้คนไทยสุขภาพดี

จัดทำโดย : สถาบันพัฒนาสุขภาวะเขตเมือง <http://mwi.anamai.moph.go.th>



ตัวชี้วัด 1.1 ระดับความสำเร็จของการขับเคลื่อนการดำเนินงาน ส่งเสริมสุขภาพกลุ่มสตรีและเด็กปฐมวัย

Output

1. การขับเคลื่อนงานอนามัยแม่และเด็กผ่านคณะกรรมการ MCH Board ระดับเขต (5 ประเด็น)
(สสม.ขับเคลื่อนตามประเด็นปัญหาสำคัญของพื้นที่กรุงเทพมหานคร)
ได้แก่ รายงานสถานการณ์มารดาตาย รายงานความก้าวหน้าของการเฝ้าระวังมารดาตายในพื้นที่ กทม. ข้อเสนอ/มาตรการดำเนินงานในพื้นที่ กรุงเทพมหานคร สรุปขั้นตอน/กระบวนการเฝ้าระวังมารดาตายใน กรุงเทพมหานคร และสรุปรายงานมารดาตาย รอบ 5 เดือนหลัง)
2. ร้อยละ 65 ของทารกแรกเกิด ถึง 6 เดือน กินนมแม่อย่างเดียว
3. ร้อยละของเด็กอายุ 3 ปี ปราศจากฟันผุ (ภายใต้เงื่อนไขความครอบคลุมการตรวจสุขภาพช่องปาก ร้อยละ 50 ขึ้นไป)
 - 3.1 ร้อยละ 75 เด็กอายุ 3 ปี ปราศจากฟันผุ (Caries free)
 - 3.2 ร้อยละ 50 เด็ก 3 ปี ได้รับการตรวจสุขภาพช่องปาก

Outcome

1. อัตราส่วนการตายมารดาไทยไม่เกิน 16 ต่อการเกิดมีชีพแสนคน หรือลดลงร้อยละ 20 เมื่อเปรียบเทียบกับช่วงเวลาเดียวกันของปีที่ผ่านมา
2. ร้อยละของเด็กอายุ 0-5 ปี มีพัฒนาการสมวัย
3. ร้อยละของเด็กอายุ 0- 5 ปี มีภาวะโภชนาการและการเจริญเติบโตดี
 - 3.1 ร้อยละของเด็กอายุ 0 – 5 ปี มีภาวะเตี้ย ≤ 11.70
 - 3.2 ร้อยละของเด็กอายุ 0 - 5 ปี มีภาวะผอม ≤ 5.40
 - 3.3 ร้อยละเด็กอายุ 0 - 5 ปี มีภาวะเริ่มอ้วนและอ้วน ≤ 8.80



กรมอนามัย
สถาบันพัฒนาสุขภาพระดับเมือง

การดำเนินงานขับเคลื่อน สพด.4D

เยี่ยมเสริมพลังเพื่อยกระดับสถานพัฒนาเด็กปฐมวัยตามมาตรฐานสถานพัฒนาเด็กปฐมวัยแห่งชาติด้านสุขภาพ (4D) และศึกษาดูงานการจัดโภชนาการในเด็กปฐมวัย



20 พ.ค. 68

ติดตามการดำเนินงานยกระดับสถานพัฒนาเด็กปฐมวัยตามมาตรฐานสถานพัฒนาเด็กปฐมวัยแห่งชาติด้านสุขภาพ (4D) และการดำเนินงานการจัดโภชนาการที่เหมาะสมให้เด็กปฐมวัย รวมถึงการส่งเสริมเพิ่มพูนความรู้และประสบการณ์ให้กับนิสิตฯ สาขาวิทยาศาสตร์ ณ ศูนย์เด็กก่อนเกณฑ์วัดศิริพงษ์ธรรมนิมิต เขตบางเขน กรุงเทพมหานคร





กรมอนามัย
สถาบันพัฒนาสุขภาพระดับเมือง

การดำเนินงานยกระดับมาตรฐานอนามัยแม่และเด็ก

เยี่ยมชมพลังการดำเนินงานยกระดับมาตรฐานงานอนามัยแม่และเด็ก ณ สถานพัฒนาเด็กปฐมวัย หน่วยบริการสาธารณสุข ในพื้นที่กรุงเทพมหานคร



5 – 6 มิถุนายน 2568

เยี่ยมชมพลังและการสนับสนุนการดำเนินงานด้านวิชาการอนามัยแม่และเด็ก ณ สถานพัฒนาเด็กปฐมวัย หน่วยบริการสาธารณสุขในพื้นที่กรุงเทพมหานคร ได้แก่

1. ศูนย์พัฒนาเด็กเล็กวัดลุ่มเจริญศรัทธา สังกัดสำนักพัฒนาสังคม กรุงเทพมหานคร
2. บางเขนการแพทย์สหคลินิก สังกัดคลินิกชุมชนอบอุ่น สปสช.



กรมอนามัย
สถาบันพัฒนาสุขภาพระดับเมือง

การดำเนินงานขับเคลื่อน Digital H. ในงานอนามัยแม่และเด็ก

เข้าร่วมพิธีลงนามบันทึกข้อตกลงความร่วมมือโครงการ ๙ อย่างเพื่อสร้างลูก



5 มิถุนายน 2568

เพื่อให้บริการข้อมูลการดูแลสุขภาพตั้งแต่ตั้งครรภ์ หลังคลอด การเลี้ยงลูกด้วยนมแม่ จนถึงการเลี้ยงลูกตั้งแต่แรกเกิดจนถึงอายุครบ 6 ปี ผ่านแอปพลิเคชันไลน์ (line@) ให้หญิงตั้งครรภ์ พ่อแม่ ผู้เลี้ยงดูเด็ก ได้รับชุดความรู้ที่เหมาะสมตรงตามช่วงอายุครรภ์หรืออายุเด็ก ให้ผู้รับมีความรู้ ทักษะในการดูแลตนเอง และการเลี้ยงดูลูกให้มีพัฒนาการสมวัย





กรมอนามัย
สถาบันพัฒนาสุขภาพระดับสูง

การดำเนินงานส่งเสริมการเลี้ยงลูกด้วยนมแม่

ร่วมประชุมเชิงปฏิบัติการเพื่อพัฒนารูปแบบและแนวทางปฏิบัติในการดำเนินงานตามมาตรฐานอนามัยแม่และเด็ก (BFHI และ WCC)



29 – 30 พ.ค. 68

เพื่อขับเคลื่อนนโยบาย กลไก การบริหารจัดการ ปกป้องส่งเสริม สนับสนุนให้ลูกได้กินนมแม่ตาม สทริชขั้นพื้นฐาน เพื่อพัฒนาระดับองค์ความรู้ นวัตกรรม และเทคโนโลยีดิจิทัล สำหรับการ ให้บริการโรงพยาบาลสายสัมพันธ์แม่ลูกสู่ "Breastfeeding Excellence service : Best for all" และคลินิกสุขภาพเด็กดี เพื่อสร้างความรอบรู้เครือข่ายในการขับเคลื่อน งานปกป้อง ส่งเสริม สนับสนุนการเลี้ยงลูก ด้วยนมแม่ให้มีประสิทธิภาพ ครอบคลุมทุกพื้นที่





การดำเนินงาน

บูรณาการความร่วมมือในการขับเคลื่อนการดำเนินงาน ด้านอนามัยแม่และเด็ก เขตสุขภาพที่ 13 กรุงเทพมหานคร



6 มิถุนายน 2568

เพื่อศึกษาและแลกเปลี่ยนข้อมูลการดำเนินงานของพื้นที่ ในประเด็นการดำเนินงานในบริการอนามัยแม่และเด็ก รวมถึงการดำเนินงานเวชศาสตร์วิถีชีวิต (Life style medicine)

ข้อเสนอต่อเขต 13

- 1.ขับเคลื่อนเชิงนโยบาย สนับสนุน MCHB
- 2.พัฒนาระบบข้อมูลสุขภาพ กทม.



NEXT STEP



ว-ด-ป	กิจกรรม	โครงการ	หมายเหตุ
20 มิ.ย. 68	ประชุมชี้แจงการดำเนินงาน มหกรรมรณรงค์ คัดกรองพัฒนาการ (Online)	โครงการขับเคลื่อนมหัศจรรย์ 1,000 วัน Plus 2,500 วัน แรกของชีวิต ในพื้นที่เขตเมือง	เดือนกรกฎาคม สัปดาห์ รณรงค์คัดกรองพัฒนาการ
	MCH B อยู่ระหว่างการประสานงานกับ สำนักอนามัย กรุงเทพมหานคร เพื่อเตรียมการประชุม คณะกรรมการฯ	โครงการขับเคลื่อนมหัศจรรย์ 1,000 วัน Plus 2,500 วัน แรกของชีวิต ในพื้นที่เขตเมือง	9,500.00 บาท
ก.ค. 68 – ก.ค. 69 (กองทุน กทม.)		โครงการส่งเสริมพัฒนาการ เด็กปฐมวัยในศูนย์พัฒนาเด็ก ก่อนวัยเรียนและชุมชน พื้นที่ กรุงเทพมหานคร	อยู่ระหว่างเสนอพอ.สำนัก อนามัยลงนามและรอนัดหมาย รับเช็ค งบประมาณ 1,122,871 บาท
23 กค. 68	สรุปดำเนินงานเพื่อยกระดับ มาตรฐานงานอนามัยแม่และ เด็ก	โครงการขับเคลื่อนมหัศจรรย์ 1,000 วัน Plus 2,500 วัน แรกของชีวิต ในพื้นที่เขตเมือง	60,000.00 บาท

แผนการดำเนินงานโครงการขับเคลื่อนหัตถศรัย 1,000 วัน Plus 2,500 วันแรกของชีวิต ในพื้นที่เขตเมือง

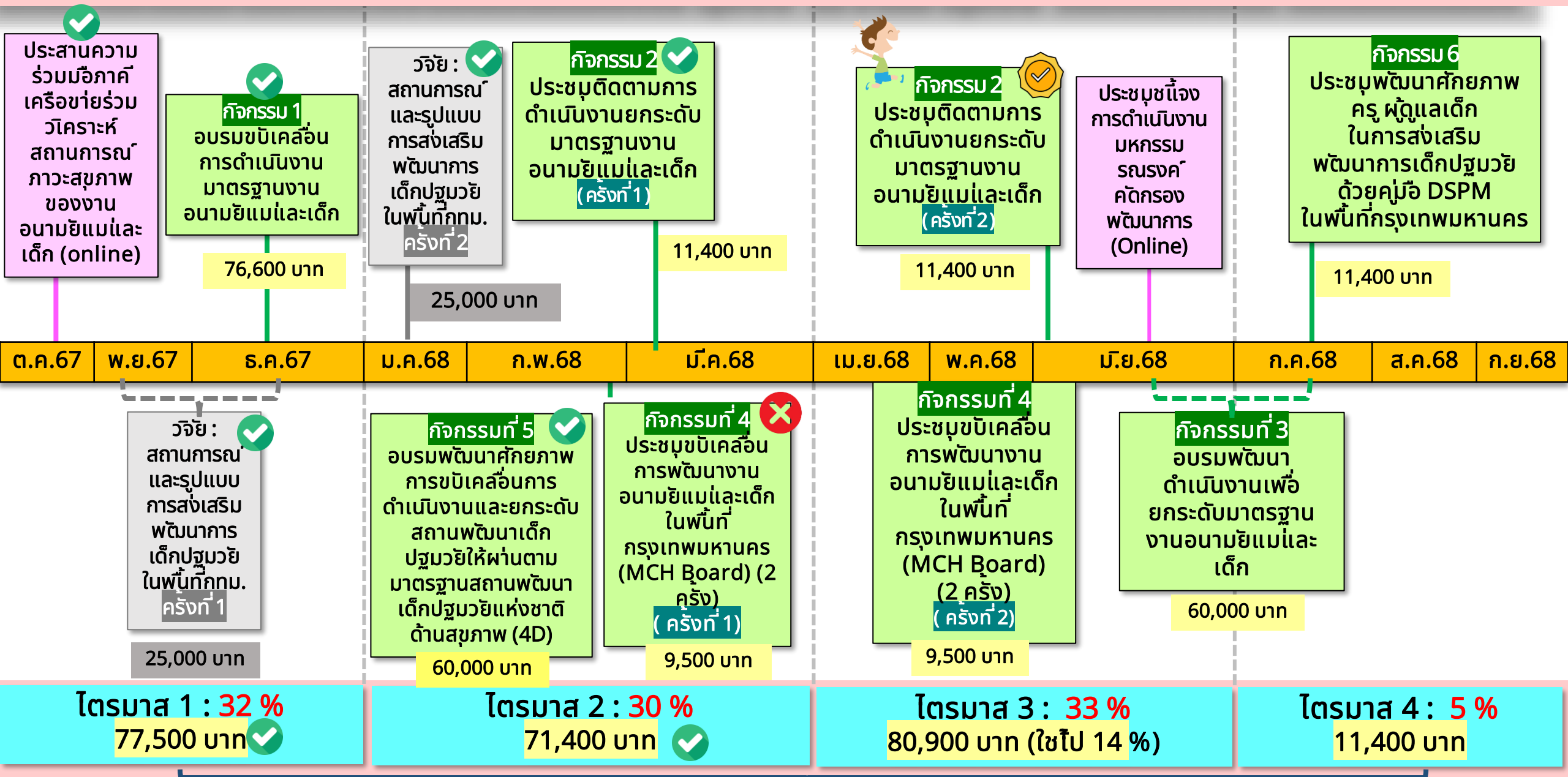

ไตรมาส 1 : 32 %
77,500 บาท

ไตรมาส 2 : 30 %
71,400 บาท

ไตรมาส 3 : 33 %
80,900 บาท (ใช้ไป 14 %)

ไตรมาส 4 : 5 %
11,400 บาท

รวมทั้งสิ้น 241,200 บาท



กรมอนามัย
สถาบันพัฒนาสุขภาพะเขตเมือง

รายงานความก้าวหน้าการดำเนินงานตัวชี้วัด

ตัวชี้วัดที่ ๑.๒ ระดับความสำเร็จของการขับเคลื่อนการดำเนินส่งเสริมสุขภาพกลุ่มวัยเรียนวัยรุ่น
ประจำเดือน มิถุนายน ๒๕๖๘ ถึงประมาณ ๒๕๖๘

กลุ่มพัฒนาสุขภาพะวัยเรียนวัยรุ่นและสถานศึกษา
สถาบันพัฒนาสุขภาพะเขตเมือง กรมอนามัย



กรมอนามัย

สถาบันพัฒนาสุขภาพระดับเมือง

รายงานความก้าวหน้าตัวชี้วัดที่ 1.2 ระดับความสำเร็จของการขับเคลื่อนการดำเนินงานส่งเสริมสุขภาพกลุ่มวัยเรียนวัยรุ่น รอบ 5 เดือนหลัง เมษายน – สิงหาคม 2568

ระดับ	รอบ 5 เดือนหลัง (เมษายน – สิงหาคม 2568) แนวทางการประเมิน	ค่าเป้าหมาย (แห่ง)	ดำเนินการได้												
4.	1) โรงเรียนเข้าร่วมกระบวนการ และผ่านการประเมินรับรองเป็นโรงเรียนส่งเสริมสุขภาพระดับมาตรฐานสากล Global Standards for Health Promoting School : GSHPs (0.5 คะแนน)	80	135 												
	1.1 โรงเรียนเข้าร่วมกระบวนการประเมินฯ เป็นโรงเรียนส่งเสริมสุขภาพระดับมาตรฐานสากล (0.33 คะแนน)														
	<table border="1"> <tr> <th>จำนวน (แห่ง)</th> <td>16</td> <td>32</td> <td>48</td> <td>64</td> <td>80</td> </tr> <tr> <th>ค่าคะแนน</th> <td>0.15</td> <td>0.20</td> <td>0.25</td> <td>0.30</td> <td>0.33</td> </tr> </table>			จำนวน (แห่ง)	16	32	48	64	80	ค่าคะแนน	0.15	0.20	0.25	0.30	0.33
จำนวน (แห่ง)	16	32	48	64	80										
ค่าคะแนน	0.15	0.20	0.25	0.30	0.33										
Output 1.2 โรงเรียนผ่านการประเมินรับรองเป็นโรงเรียนส่งเสริมสุขภาพระดับมาตรฐานสากล (0.33 คะแนน)	8	8 													
	2) โรงพยาบาลสังกัดสำนักงานปลัดกระทรวงสาธารณสุขผ่านเกณฑ์มาตรฐานบริการสุขภาพที่เป็นมิตรสำหรับวัยรุ่น และเยาวชนฉบับ พ.ศ.2563 (0.34 คะแนน)	29	20 												
	<table border="1"> <tr> <th>จำนวน (แห่ง)</th> <td>21</td> <td>23</td> <td>25</td> <td>27</td> <td>29</td> </tr> <tr> <th>ค่าคะแนน</th> <td>0.15</td> <td>0.20</td> <td>0.25</td> <td>0.30</td> <td>0.34</td> </tr> </table>	จำนวน (แห่ง)	21	23	25	27	29	ค่าคะแนน	0.15	0.20	0.25	0.30	0.34		
จำนวน (แห่ง)	21	23	25	27	29										
ค่าคะแนน	0.15	0.20	0.25	0.30	0.34										





กรมอนามัย
สถาบันพัฒนาสุขภาพระดับเมือง

รายงานความก้าวหน้าตัวชี้วัดที่ 1.2 ระดับความสำเร็จของการขับเคลื่อนการดำเนินงานส่งเสริมสุขภาพกลุ่มวัยเรียนวัยรุ่น รอบ 5 เดือนหลัง เมษายน - สิงหาคม 2568 ต่อ

ระดับ	รอบ 5 เดือนหลัง (เมษายน - สิงหาคม 2568) แนวทางการประเมิน	ค่าเป้าหมาย (แห่ง)	ดำเนินการได้													
5. Outcome	<p>1) ร้อยละของเด็กอายุ 6 - 18 ปี สูงดีสมส่วน (ข้อมูลจากสำนักอนามัย เทอม 2/2567) (0.20 คะแนน) (ผลงาน \geq ค่าเป้าหมายของประเทศ+0.13 คะแนน)</p> <table border="1"> <thead> <tr> <th>จำนวน(แห่ง)</th> <th>56</th> <th>56.5</th> <th>57</th> <th>57.5</th> <th>58</th> <th rowspan="2">ผลงาน \geq ค่าเป้าหมาย +0.13 คะแนน</th> </tr> </thead> <tbody> <tr> <th>ค่าคะแนน</th> <td>0.12</td> <td>0.14</td> <td>0.16</td> <td>0.18</td> <td>0.20</td> </tr> </tbody> </table>	จำนวน(แห่ง)	56	56.5	57	57.5	58	ผลงาน \geq ค่าเป้าหมาย +0.13 คะแนน	ค่าคะแนน	0.12	0.14	0.16	0.18	0.20	58	รอข้อมูลจากสำนักอนามัย
	จำนวน(แห่ง)	56	56.5	57	57.5	58	ผลงาน \geq ค่าเป้าหมาย +0.13 คะแนน									
	ค่าคะแนน	0.12	0.14	0.16	0.18	0.20										
<p>2) ร้อยละของเด็กอายุ 12 ปี ปราศจากฟันผุ (Caries Free) ข้อมูลจากสำนักอนามัย เทอม 2/2567 (0.20 คะแนน) (ผลงาน \geq ค่าเป้าหมายของประเทศ+0.13 คะแนน)</p> <table border="1"> <thead> <tr> <th>จำนวน(แห่ง)</th> <th>40</th> <th>41</th> <th>42</th> <th>43</th> <th>44</th> <th rowspan="2">ความครอบคลุม 40 (+0.13 คะแนน)</th> </tr> </thead> <tbody> <tr> <th>ค่าคะแนน</th> <td>0.12</td> <td>0.14</td> <td>0.16</td> <td>0.18</td> <td>0.20</td> </tr> </tbody> </table>	จำนวน(แห่ง)	40	41	42	43	44	ความครอบคลุม 40 (+0.13 คะแนน)	ค่าคะแนน	0.12	0.14	0.16	0.18	0.20	44	รอข้อมูลจากสำนักอนามัย 	
จำนวน(แห่ง)	40	41	42	43	44	ความครอบคลุม 40 (+0.13 คะแนน)										
ค่าคะแนน	0.12	0.14	0.16	0.18	0.20											
<p>3) อัตราการคลอดมีชีพในหญิงอายุ 15 -19 ปี ต่อประชากรหญิงอายุ 15 - 19 ปี 1,000 คน (ข้อมูลจากสำนักอนามัยการเจริญพันธุ์ ต.ค. 67 - ก.ค.68) (0.34 คะแนน)</p> <table border="1"> <thead> <tr> <th>ฐานคำนวณ Baseline</th> <th>18.83</th> <th>18.73</th> <th>18.63</th> <th>18.53</th> <th>18.43</th> </tr> </thead> <tbody> <tr> <th>ค่าคะแนน</th> <td>0.15</td> <td>0.20</td> <td>0.25</td> <td>0.30</td> <td>0.34</td> </tr> </tbody> </table>	ฐานคำนวณ Baseline	18.83	18.73	18.63	18.53	18.43	ค่าคะแนน	0.15	0.20	0.25	0.30	0.34	18.43	รอข้อมูลจากสำนักอนามัย การเจริญพันธุ์ 		
ฐานคำนวณ Baseline	18.83	18.73	18.63	18.53	18.43											
ค่าคะแนน	0.15	0.20	0.25	0.30	0.34											





แผนการดำเนินงานและการเบิกจ่ายงบประมาณ ปีงบประมาณ พ.ศ. ๒๕๖๘

งบประมาณ ๑๐๙,๙๕๐

กรมอนามัย
สถาบันพัฒนาสุขภาพเขตเมือง

แผนการดำเนินงานโครงการ ปีงบประมาณ 2568

การ.

ตัวชี้วัด

- ร้อยละของเด็กอายุ 6 - 14 ปี สูงดีสมส่วน (กทม.ใช้ 6 - 18 ปี เป้าหมาย ร้อยละ 58)
- ร้อยละของเด็กอายุ 12 ปี ปราศจากฟันผุ (Caries free) (เป้าหมาย ร้อยละ 44)
- อัตราการคลอดมีชีพในหญิงอายุ 15 - 19 ปี ต่อประชากรหญิงอายุ 15 - 19 ปี พันคน (เป้าหมาย ไม่เกิน 18.43)
- จำนวนสถานศึกษาเข้าร่วมกระบวนการเป็นโรงเรียนส่งเสริมสุขภาพระดับมาตรฐานสากล (GSHPS) 20 แห่ง
- โรงเรียนสังกัดสำนักงานการแพทย์ ศูนย์บริการสาธารณสุข สังกัดสำนักอนามัย กรุงเทพมหานคร ที่มีการจัดบริการที่เป็นมิตรตามมาตรฐานบริการสุขภาพที่เป็นมิตรสำหรับวัยรุ่น และเยาวชน



โครงการส่งเสริมสมรรถนะและทักษะด้านสุขภาพของเด็กวัยเรียนวัยรุ่นและเยาวชนในศตวรรษที่ 21

กิจกรรมที่ 6 ประชุมคณะอนุกรรมการป้องกันและแก้ไขปัญหาการตั้งครรภ์ในวัยรุ่นกรุงเทพมหานคร (โดยสำนักอนามัย กรุงเทพมหานครเป็นเลขานุการ) (9,500 บาท) (ประมาณ ธ.ค.67)

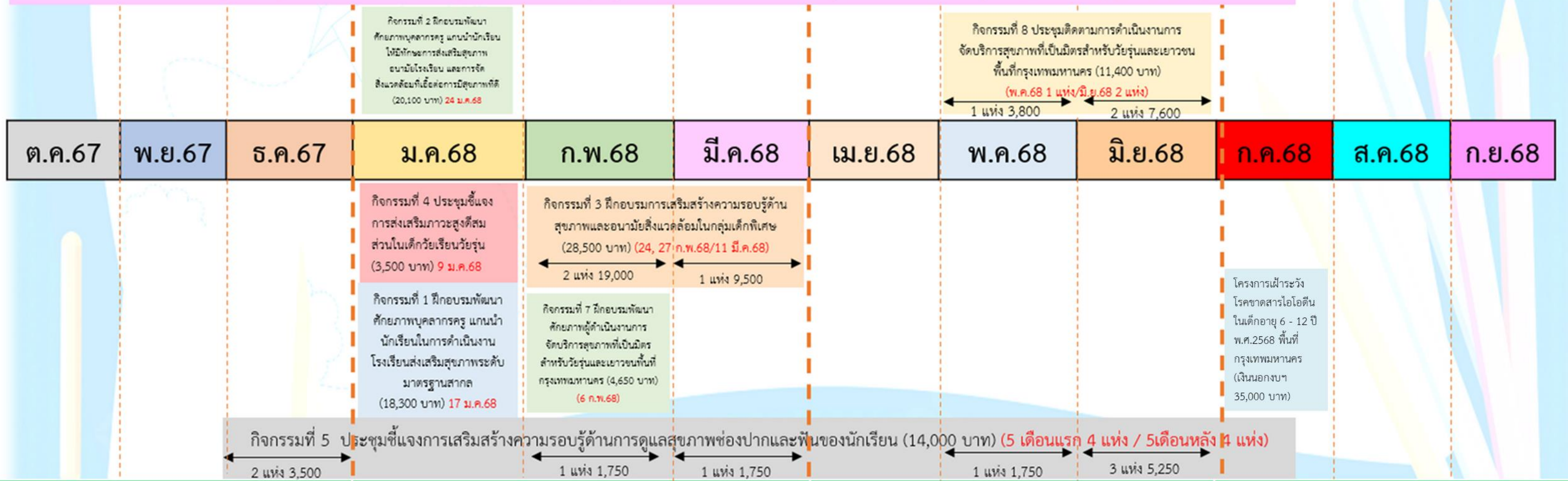

โครงการเฝ้าระวังโรคขาดสารไอโอดีนในเด็กอายุ 6 - 12 ปี พ.ศ.2568 พื้นที่กรุงเทพมหานคร (เงินนอกงบฯ 35,000 บาท)

ไตรมาสแรก 13,000 คิดเป็น 11.82%	ไตรมาส 2 91,550 คิดเป็น 83.27%	ไตรมาส 3 109,950 คิดเป็น 100%	ไตรมาส 4 109,950 คิดเป็น 100%
---------------------------------	--------------------------------	-------------------------------	-------------------------------



กรมอนามัย
สถาบันพัฒนาสุขภาพเขตเมือง

กิจกรรมการดำเนินงานเดือน พฤษภาคม-มิถุนายน ๒๕๖๘

วันที่ 23 - 29 พฤษภาคม 2568 สถาบันพัฒนาสุขภาพเขตเมือง ร่วมจัดกิจกรรมส่งเสริมสุขภาพ สืบสานวัฒนธรรม ดนตรี กีฬา ต้านยาเสพติด ณ ศูนย์การเรียนรู้วัฒนธรรมกีฬาและอาชีพ ประชากรวัย 11 เขตคลองสามวา กรุงเทพมหานคร



กฟด. วันที่ 26 พฤษภาคม 2568 สถาบันพัฒนาสุขภาพเขตเมือง ลงพื้นที่ เยี่ยมเสริมพลังติดตามการดำเนินงานด้านการส่งเสริมสุขภาพและอนามัย สิ่งแวดล้อมของโรงเรียนในถิ่นทุรกันดารแบบบูรณาการ ณ โรงเรียนประสาทวิทยา เขตบึงกุ่มกรุงเทพมหานคร



กฟด. วันที่ 26 พฤษภาคม 2568 สถาบันพัฒนาสุขภาพเขตเมือง ลงพื้นที่ เยี่ยมเสริมพลังติดตามการดำเนินงานด้านการส่งเสริมสุขภาพและ อนามัยสิ่งแวดล้อมของโรงเรียนในถิ่นทุรกันดารแบบบูรณาการ ณ โรงเรียนวัดบึงทองหลาง เขตบางกะปิ กรุงเทพมหานคร





กรมอนามัย
สถาบันพัฒนาสุขภาพเขตเมือง

กิจกรรมการดำเนินงานเดือน พฤษภาคม-มิถุนายน ๒๕๖๘

ฟัน

วันที่ 26 พฤษภาคม 2568 สถาบันพัฒนาสุขภาพเขตเมือง จัดประชุมชี้แจงการเสริมสร้างความรู้ด้านการดูแลสุขภาพช่องปากและฟันของนักเรียน ณ โรงเรียนประสาทวิทยา เขตบึงกุ่ม กรุงเทพมหานคร



วันที่ 28 พฤษภาคม 2568 สถาบันพัฒนาสุขภาพเขตเมือง เข้าร่วมประชุมและแสดงความยินดีกับภาคีเครือข่ายที่ได้รับรางวัลเชิดชูเกียรติในงานประชุมวิชาการส่งเสริมสุขภาพเด็กวัยเรียน วัยรุ่น พ.ศ. 2568 ณ โรงแรมแกรนด์ริชมอนด์ สโตนีซ คอนเวนชั่น จังหวัดนนทบุรี



วันที่ 30 พฤษภาคม 2568 สถาบันพัฒนาสุขภาพเขตเมือง เข้าร่วมงาน Bangkok Pride Forum 2025 ภายใต้แนวคิด "Health beyond gender : สุขภาพดี ไม่มีเพศ" ณ ลานกิจกรรม ชั้น G Siam Center เขตปทุมธานี กรุงเทพมหานคร





กรมอนามัย
สถาบันพัฒนาสุขภาพเขตเมือง

กิจกรรมการดำเนินงานเดือน พฤษภาคม-มิถุนายน ๒๕๖๘

วันที่ 5 มิถุนายน 2568 สถาบันพัฒนาสุขภาพเขตเมือง จัดประชุมติดตามการดำเนินงานการจัดบริการสุขภาพที่เป็นมิตรสำหรับ วัยรุ่นและเยาวชน พื้นที่กรุงเทพมหานคร ณ สถานพินิจและคุ้มครองเด็กและเยาวชนกรุงเทพมหานคร เขตบางนา กรุงเทพมหานคร



วันที่ 6 มิถุนายน 2568 สถาบันพัฒนาสุขภาพเขตเมือง จัดประชุมติดตามการดำเนินงานการจัดบริการสุขภาพที่เป็นมิตรสำหรับ วัยรุ่นและเยาวชนพื้นที่กรุงเทพมหานคร ณ ห้องประชุมไพฑิณี ชั้น 3 สถาบันพัฒนาสุขภาพเขตเมือง









กรมอนามัย
สถาบันพัฒนาสุขภาพระดับเมือง

ตารางการปฏิบัติงาน

พฤษภาคม

๒๕๖๘

MONDAY 19 	TUESDAY 20 	WEDNESDAY 21 	THURSDAY 22 	FRIDAY 23 จัดนิทรรศการส่งเสริมสุขภาพฯ ณ ศูนย์การเรียนรู้ฯ วิทยาลัยนวัตกรรมกีฬาและอาชีพ ประชาชนร่วมใจ 11
MONDAY 26 -เยี่ยมกพด.รร.วัดบึงทองหลาง -เยี่ยมกพด./ฟัษ.รร.ประสาทวิทยา	TUESDAY 27	WEDNESDAY 28 ประชุมและแสดงความยินดีกับภาคีเครือข่ายที่ได้รางวัล ในงานประชุมวิชาการส่งเสริมสุขภาพเด็กวัยเรียน วิทยาลัยฯ พ.ศ. 2568	THURSDAY 29	FRIDAY 30 ร่วมงาน Bangkok Pride Forum 2025 ภายใต้แนวคิด "Health beyond gender : สุขภาพดี ไม่มีเพศ" ณ Siam Center

← “จัดนิทรรศการส่งเสริมสุขภาพฯ ณ ศูนย์การเรียนรู้ฯ วิทยาลัยนวัตกรรมกีฬาและอาชีพ ประชาชนร่วมใจ 11” →





กรมอนามัย
สถาบันพัฒนาสุขภาพระดับเมือง

ตารางการปฏิบัติงาน

มิถุนายน

๒๕๖๘

MONDAY 2 วันหยุดพิเศษ	TUESDAY 3 วันหยุด	WEDNESDAY 4	THURSDAY 5 จัดประชุมติดตาม การดำเนินงานการจัดบริการ สุขภาพที่เป็นมิตรสำหรับวัยรุ่น และเยาวชนฯ ณ สถานพินิจฯ กรุงเทพมหานคร	FRIDAY 6 จัดประชุมติดตาม การดำเนินงานการจัดบริการ สุขภาพที่เป็นมิตรสำหรับวัยรุ่น และเยาวชนพื้นที่ กรุงเทพมหานคร และ 8 สม.
MONDAY 9	TUESDAY 10	WEDNESDAY 11	THURSDAY 12	FRIDAY 13 -เยี่ยมกพด/จัดประชุมพื้นที่. ณ ธร.วัดบูรณาวาส
MONDAY 16	TUESDAY 17	WEDNESDAY 18	THURSDAY 19	MONDAY 20 -เยี่ยมกพด/จัดประชุมพื้นที่. ณ ธร.พระมหาธาตุศรีรังสรรค์
WEDNESDAY 23	WEDNESDAY 24	WEDNESDAY 25 ประชุมเสริมสร้างความเข้มแข็ง ภาคีเครือข่ายด้านอนามัย สิ่งแวดล้อมและส่งเสริม สุขภาพ ณ บางกอกเวิลด์	WEDNESDAY 26	WEDNESDAY 27 -เยี่ยมกพด/จัดประชุมพื้นที่. ณ ธร.คลองหอยโข่งใหญ่
WEDNESDAY 30				





กรมอนามัย
สถาบันพัฒนาสุขภาพระดับเมือง

thank you

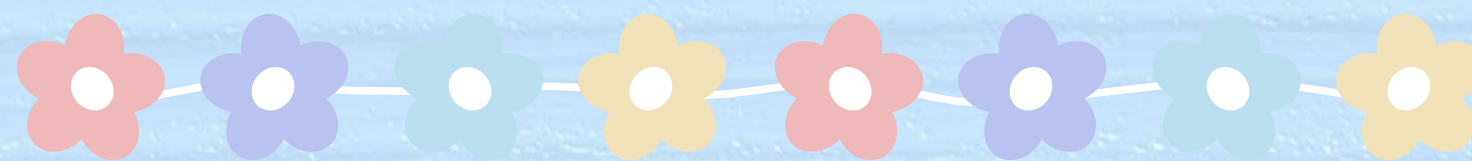

กลุ่มพัฒนาสุขภาพวัยเรียนวัยรุ่นและสถานศึกษา
สถาบันพัฒนาสุขภาพระดับเมือง กรมอนามัย





กรมอนามัย
สถาบันพัฒนาสุขภาพระดับเมือง

กลุ่มพัฒนาสุขภาพ วัยทำงานและสถานที่ทำงาน

ปีงบประมาณ 2568

ประจำเดือน มิถุนายน

ตัวชี้วัด 1.3

ระดับความสำเร็จของการขับเคลื่อนการดำเนินงานส่งเสริมสุขภาพกลุ่มวัยทำงาน



รายการข้อมูล	เป้าหมาย 5 เดือน หลัง	ผลการดำเนินงาน
1. ร้อยละของประชากรวัยทำงานอายุ 25-59 ปี มีการเตรียมพร้อมเพื่อยามสูงอายุด้านสุขภาพ - จำนวนตัวอย่างเป้าหมายที่เก็บข้อมูลได้ของการประเมินพฤติกรรมสุขภาพที่พึงประสงค์วัยทำงาน (ยอดสะสม) ระบบเปิด 1 ม.ค. 68 - ประชากรวัยทำงานอายุ 25- 59 ปีมีการเตรียมการเพื่อ ยามสูงอายุด้านสุขภาพ	1,128 คน ร้อยละ 50	1,633 คน ✓ ร้อยละ 54.3 ✓ (ข้อมูล ณ 4 มิ.ย. 68)
2. จำนวนเจ้าหน้าที่สาธารณสุข / เจ้าหน้าที่ที่รับผิดชอบด้านการส่งเสริมสุขภาพ ได้รับการพัฒนาศักยภาพด้านการส่งเสริมสุขภาพเวชศาสตร์วิถีชีวิต	228 คน	252 คน ✓
3. จำนวนสถานประกอบกิจการที่สร้างสิ่งแวดล้อมที่เอื้อต่อการมีสุขภาพดี - ร้านอาหารที่มีเมนูสุขภาพผ่านการรับรอง (เป้าหมาย 450 เมนู สะสมทั้งปี) - โรงอาหารผ่านการรับรองโรงอาหารปลอดภัยใส่ใจสุขภาพ (Healthy Canteen) (เป้าหมาย 35 แห่ง สะสมทั้งปี)	25 แห่ง	30 แห่ง ✓ 507 เมนู ✓ 24 แห่ง
4. จำนวนประชาชนเข้าถึงดิจิทัลแพลตฟอร์มในการส่งเสริมสุขภาพ	436,299 คน	37,020 คน

การดำเนินงานโครงการ ส่งเสริมสุขภาพวัยทำงานตามพระราชดำริในพื้นที่กรุงเทพมหานคร ปีงบประมาณ 2568



รายการข้อมูล	ค่าเป้าหมาย	ผลการดำเนินงาน
1. เรือนจำมีการพัฒนายกระดับอนามัยสิ่งแวดล้อมและสุขภาพตามมาตรฐานสิ่ง ที่ จำเป็นในการดำรงชีวิต สำหรับผู้ต้องขังระดับมาตรฐานขึ้นไป (ระดับ C ขึ้นไป) ไม่น้อยกว่าร้อยละ 50 (4 แห่ง จาก 8 แห่ง)	8 แห่ง	ระดับ A 8 แห่ง ✓
2. การสร้างเสริมสุขภาพช่องปากและเฝ้าระวังในกลุ่มผู้ต้องขัง เพื่อเอื้อให้ผู้ต้องขัง มีสุขภาพช่องปากดี มี พฤติกรรมที่พึงประสงค์ และได้รับการส่งต่อเพื่อรับบริการ ทันตกรรมตามความจำเป็นอย่างเหมาะสม	8 แห่ง	8 แห่ง ✓
3. การตรวจไอโอดีนในปัสสาวะหญิงตั้งครรภ์และตรวจหาไอโอดีนในเกลือบริโภคใน คริวเรือน	300 คน	อยู่ระหว่างเก็บข้อมูล (ร่วมกับสำนักอนามัย)
4. ขับเคลื่อนดำเนินการควบคุมและป้องกันภาวะโลหิตจาง ในสถานประกอบการสาวไทยแก้มแดงต้นแบบ	5 แห่ง	5 แห่ง ✓
5. พัฒนาแกนนำสุขภาพด้านมะเร็งเต้านมและการตรวจคัดกรองมะเร็งเต้านม ด้วยตนเอง	สถานประกอบการ 3 แห่ง สถานศึกษา 2 แห่ง	สถานประกอบการ 3 แห่ง ✓ สถานศึกษา 2 แห่ง ✓

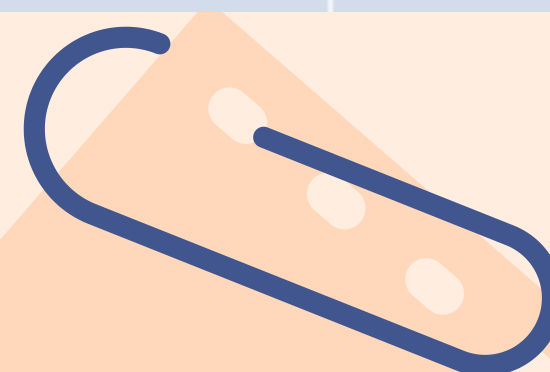
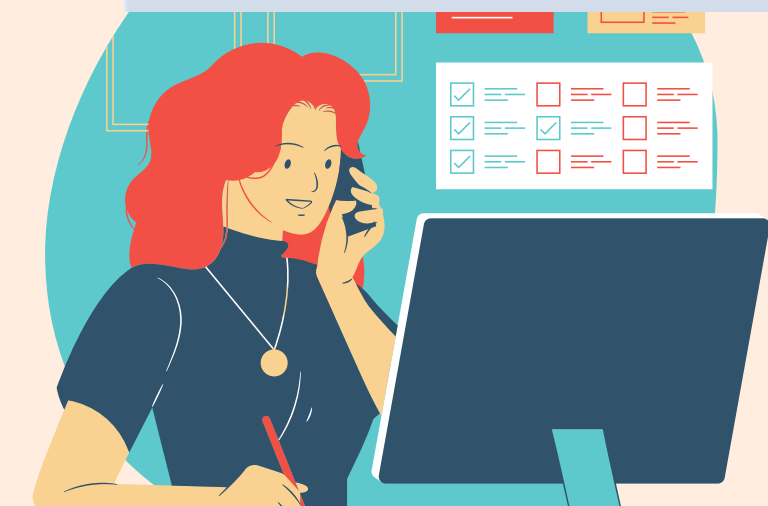

การดำเนินงานกิจกรรมโครงการ ประจำเดือน พ.ค.-มิ.ย. 2568

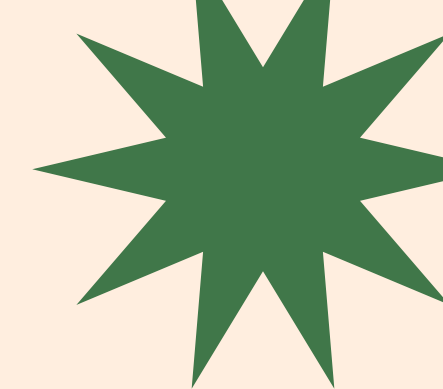

วันที่ 2 และ 7 พฤษภาคม 2568 สถาบันพัฒนาสุขภาพระดับเมือง
ลงพื้นที่เก็บข้อมูลสมรรถภาพทางกายและสร้างความรู้ด้านพฤติกรรมสุขภาพแก่พนักงาน
บริษัท แพนดอรา โพรดักชัน จำกัด เขตประเวศ กรุงเทพมหานคร



วันที่ 8 พฤษภาคม 2568 สถาบันพัฒนาสุขภาพระดับเมือง ร่วมกับสำนักส่งเสริมสุขภาพ กรมอนามัย
ลงพื้นที่เยี่ยมเสริมพลัง และสนับสนุนการขับเคลื่อนรูปแบบการส่งเสริมสุขภาพและองค์กรสุขภาพเพื่อคุณภาพชีวิตที่ดี
ในสถานประกอบการ ณ บริษัท แพนดอรา โพรดักชัน จำกัด เขตประเวศ กรุงเทพมหานคร



วันที่ 22 พฤษภาคม 2568 สถาบันพัฒนาสุขภาพระดับเมือง
เข้าร่วมงาน Healty Worker Stronger Nation Thailand Awards 2025
ณ โรงแรมเซ็นทารา โฉมสุริยาการและคอนเวนชันเซ็นเตอร์ แจ้งวัฒนะ เขตหลักสี่ กรุงเทพมหานคร

ร่วมทีมประเมินรับรอง GHH / GHC

วันที่ 5 มิถุนายน 2568 สถาบันพัฒนาสุขภาพระดับเมือง ลงพื้นที่ตรวจประเมินมาตรฐานอาคารชุด
ที่เป็นมิตรกับสุขภาพและสิ่งแวดล้อม (GREEN Health Condominium) โครงการนำร่องที่กรุงเทพมหานคร
โครงการนำร่องที่กรุงเทพมหานคร ณ โครงการไอที พหล-ลาดพร้าว เซลจตุจักร กรุงเทพมหานคร



วันที่ 5 มิถุนายน 2568 สถาบันพัฒนาสุขภาพระดับเมือง ลงพื้นที่ตรวจประเมินมาตรฐานอาคารชุด
ที่เป็นมิตรกับสุขภาพและสิ่งแวดล้อม (GREEN Health Condominium) โครงการนำร่องที่กรุงเทพมหานคร
ณ โครงการโนเบิล อวารี คอนโดมิเนียม เขตปทุมธานี กรุงเทพมหานคร



วันที่ 6 มิถุนายน 2568 สถาบันพัฒนาสุขภาพระดับเมือง ลงพื้นที่ตรวจประเมินมาตรฐานอาคารชุด
ที่เป็นมิตรกับสุขภาพและสิ่งแวดล้อม (GREEN Health Condominium) โครงการนำร่องที่กรุงเทพมหานคร
ณ โครงการศุภาสัย จีดี รัชวรท์ จรัญ 91 เขตบางพลัด กรุงเทพมหานคร



วันที่ 6 มิถุนายน 2568 สถาบันพัฒนาสุขภาพระดับเมือง ลงพื้นที่ตรวจประเมินมาตรฐาน
อาคารชุดที่เป็นมิตรกับสุขภาพและสิ่งแวดล้อม (GREEN Health Condominium) โครงการนำร่อง
ที่กรุงเทพมหานคร ณ โครงการอาคารชุด ดี แอดดิส ฮยาม-ราชเทวี เซลราชเทวี กรุงเทพมหานคร



NEXT STEP

เดือน มิ.ย. 68

10 มิ.ย. 68

ร่วมพานักศึกษาฝึกงานลงพื้นที่ศึกษาดูงานการดำเนินงานโรงอาหารปลอดภัย ใส่ใจสุขภาพ (Healthy Canteen)
ณ บริษัท แพนดอร่า โพรดักชั่น จำกัด

11 มิ.ย. 68

ลงพื้นที่เยี่ยมชมติดตามการดำเนินงานเสริมสร้างสุขภาวะในสถานประกอบการ
ณ บริษัท เซลล์แห่งประเทศไทย จำกัด

25 มิ.ย. 68

จัดประชุมการยกระดับการมีส่วนร่วมและเสริมสร้างความเข้มแข็งภาคีเครือข่ายด้าน
อนามัยสิ่งแวดล้อมและส่งเสริมสุขภาพ พื้นที่กรุงเทพมหานคร



การติดตามผลการใช้งบประมาณโครงการ ปีงบประมาณ 2568



ลำดับ	โครงการ	งบประมาณ	งบประมาณ จัดสรร 6 เดือนแรก	เบิกจ่าย				หมายเหตุ
				ไตรมาสที่ 1		ไตรมาสที่ 2-4		
				จำนวน (บาท)	ร้อยละ	จำนวน (บาท)	ร้อยละ	
1.	วัยทำงานมีสุขภาพและสุขภาวะที่ดี ด้วยเวชศาสตร์วิถีชีวิต ในพื้นที่ กรุงเทพมหานคร ปีงบประมาณ 2568	43,950	43,950	13,050	29.69	30,900	100*	
2.	โครงการส่งเสริมสุขภาพวัยทำงานตาม พระราชดำริในพื้นที่กรุงเทพมหานคร ปีงบประมาณ 2568	64,050	64,050	52,650	82.20	64,050	100*	
รวม**		108,000	108,000	65,700	60.83	108,000	100**	

การบริหารความเสี่ยง: ประสานงานและดำเนินงานตามแผนงาน เร่งรัดการเบิกจ่ายงบประมาณ



←

THANK YOU





กรมอนามัย
สถาบันพัฒนาสุขภาพะเขตเมือง

ประชุมคณะกรรมการบริหาร สถาบันพัฒนาสุขภาพะเขตเมือง

ในวันที่ 11 มิถุนายน 2568
สถาบันพัฒนาสุขภาพะเขตเมือง



กลุ่มพัฒนาสุขภาพะผู้สูงอายุ



กรมอนามัยส่งเสริมให้คนไทยสุขภาพดี

จัดทำโดย : สถาบันพัฒนาสุขภาพะเขตเมือง <http://mwi.anamai.moph.go.th>



ตัวชี้วัดที่ 1.4

ระดับความสำเร็จของการขับเคลื่อน
การดำเนินงานส่งเสริมสุขภาพ (รอบ 5 เดือนหลัง)

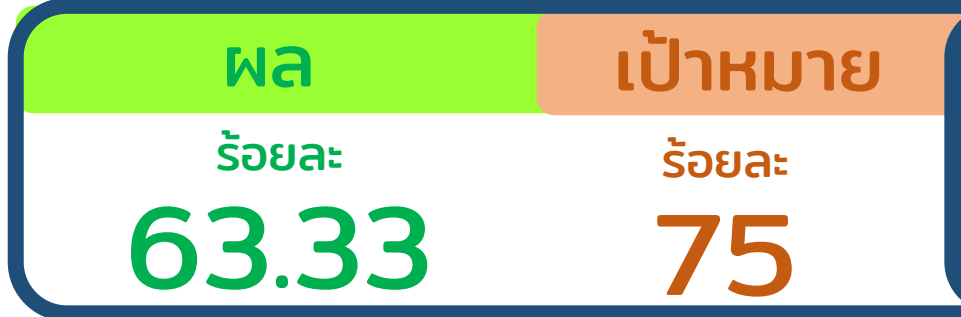

**ชมรมผู้สูงอายุ
คุณภาพด้านสุขภาพ**

**ผู้ที่มีภาวะพึ่งพิงเข้าถึงระบบ
บริการและได้รับการเยี่ยม
บ้านตามชุดสิทธิประโยชน์**

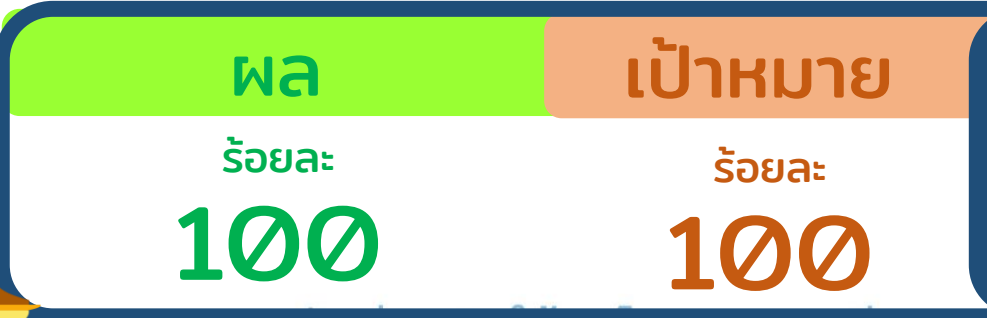
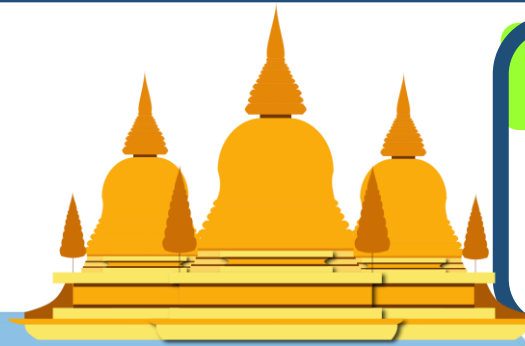
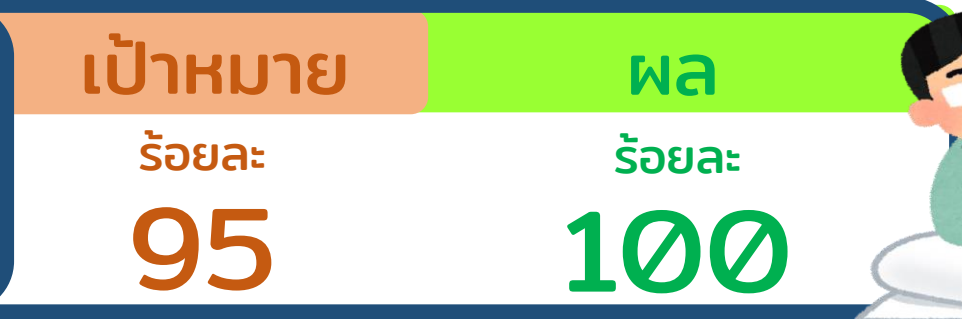

**สถานชิวากิบาลให้บริการ
ผู้สูงอายุที่มีภาวะพึ่งพิงและ
ผู้ป่วยระยะท้ายแบบ
ประคับประคอง**

โครงการพัฒนาสุขภาพของผู้สูงวัยและผู้มีภาวะพึ่งพิงด้วยระบบเทคโนโลยีผ่านภาคีเครือข่าย

182,350 บาท



รายการประเมิน	setting	เป้าหมาย	ผลการดำเนินงาน			การดำเนินงาน
			Q1 ต.ค. - ธ.ค. 67	Q2 ม.ค. - มี.ค. 68	Q3 เม.ย. - มิ.ย. 68	
			จำนวนเงิน			
1. ประชุมชี้แจงการขับเคลื่อนงานส่งเสริมสุขภาพในชมรมผู้สูงอายุกรุงเทพมหานคร	ชมรมผู้สูงอายุ	แกนนำผู้สูงอายุ	10,450	-	-	วันที่ 29 พ.ย. 67 ณ ชมรมผู้สูงอายุ รุ่งสว่างวิลเลจ เขตบางเขน
2. อบรมพัฒนาศักยภาพผู้สูงวัย ขยับกายดี กินดี ไม่มีหกล้ม	ชมรมผู้สูงอายุ	ผู้สูงอายุ	-	39,900	-	<ul style="list-style-type: none"> - วันที่ 23 ม.ค. 68 ณ ชมรมผู้สูงอายุ เก้าแสนเจ็ด เขตคันนายาว - วันที่ 24 ม.ค. 68 ณ ชมรมผู้สูงอายุ กิตติวิเศษ เขตบางกะปิ - วันที่ 27 ม.ค. 68 ณ ชมรมผู้สูงอายุ ศบส.19 (วงศ์สว่าง) เขตบางซื่อ - วันที่ 10 ก.พ. 68 ณ ชมรมเครือข่ายผู้สูงอายุ 11 ชุมชนบวร เขตวังทองหลาง - วันที่ 14 ก.พ. 68 ณ ชมรมเครือข่ายผู้สูงอายุบึงพระรามเก้าพัฒนา เขตห้วยขวาง - วันที่ 17 ก.พ. 68 ณ ชมรมเครือข่ายผู้สูงอายุชุมชนพลับพลา 46 ไร่ เขตวังทองหลาง
3. อบรมพัฒนาศักยภาพผู้สูงอายุในการเข้าถึงระบบการใช้งานสมุดบันทึกสุขภาพออนไลน์	ชมรมผู้สูงอายุ	ผู้สูงอายุ	-	-	13,300	<ul style="list-style-type: none"> - วันที่ 27 พ.ค. 68 ณ โรงเรียนผู้สูงอายุหนองแขม เขตหนองแขม - วันที่ 30 พ.ค. 68 ณ ชมรมผู้สูงอายุบุรพา 12 เขตดอนเมือง - วันที่ 4 มิ.ย. 68 ณ ชมรมผู้สูงอายุชุมชนเคหะบางบัว เขตหลักสี่

โครงการพัฒนาสุขภาพของผู้สูงอายุและ ผู้มีภาวะพึ่งพิงด้วยระบบเทคโนโลยีผ่านภาคีเครือข่าย (ต่อ)

182,350 บาท



รายการประเมิน	setting	เป้าหมาย	ผลการดำเนินงาน			การดำเนินงาน
			Q1 ต.ค. – ธ.ค. 67	Q2 ม.ค. – มี.ค. 68	Q3 เม.ย. – มิ.ย. 68	
			จำนวนเงิน			
4. ประชุมขับเคลื่อนการดำเนินงานชุมชนที่เป็นมิตรกับผู้สูงอายุและผู้พิการ	สำนักงานเขต/ชุมชน	2 แห่ง	5,700	-	-	- วันที่ 24 ธ.ค. 67 ณ สำนักงานเขตพระโขนง - วันที่ 25 ธ.ค. 67 ณ ชมรมผู้สูงอายุหมู่บ้านกิตติวิเศษณ์ เขตบางกะปิ
5. ประชุมขับเคลื่อนการดำเนินงานสถานชิวาภิบาลในชุมชน	วัด/ชุมชน	3 แห่ง	12,100	-	-	- วันที่ 11 ธ.ค. 67 ณ วัดไทร เขตบางคอแหลม - วันที่ 13 ธ.ค. 67 ณ วัดนายโรง เขตบางกอกน้อย - วันที่ 26 ธ.ค. 67 ณ วัดทองน็ียม เขตหนองแขม
6. ประชุมนำเสนอผลงานต้นแบบการส่งเสริมสุขภาพและการดูแลผู้สูงอายุระยะยาวปี 2568	ผู้สูงอายุ	-	-	9,500	-	วันที่ 25 มี.ค. 68 ณ ห้องประชุมทับทิม สสม.
7. อบรมพัฒนาศักยภาพผู้นำทางศาสนาด้วยหลักสูตรพระคิลานุปัฏฐาก	วัด/ชุมชน	50รูป/คน	-	53,400	-	วันที่ 14 – 17 ม.ค. 68 ณ วัดพิชยญาติการามวรวิหาร เขตคลองสาน
8. ประชุมขับเคลื่อนการดำเนินงานศาสนสถานส่งเสริมสุขภาพ และ Health Station	วัด/ชุมชน	ประชาชน	7,600	-	-	วันที่ 24 ธ.ค. 67 ณ มัสยิดอิบรอฮิม เขตหนองจอก (HS+ศาสนส่งเสริม)
9. ประชุมขับเคลื่อนงานชมรมผู้สูงอายุต้นแบบด้านสุขภาพช่องปาก	ชมรมผู้สูงอายุ	ผู้สูงอายุ	-	-	30,400	- วันที่ 3 เม.ย 68 ณ ชมรมผู้สูงอายุชุมชนคลองหลวงไฟ เขตบางเขน - วันที่ 4 เม.ย 68 ณ ชมรมผู้สูงอายุชุมชนหมู่บ้านศิริชัย เขตบางเขน - วันที่ 11 เม.ย 68 ณ ชมรมผู้สูงอายุศบส. 9 ประชาธิปไตย เขตพระนคร - วันที่ 25 เม.ย 68 ณ ชมรมผู้สูงอายุชุมชนหมู่บ้านไพรชนิย์นิเวศน์ เขตบางเขน
รวม		-	35,850 (19.66%)	102,800 (56.38%)	43,700 (23.96%)	-

งบประมาณดำเนินการ

182,350

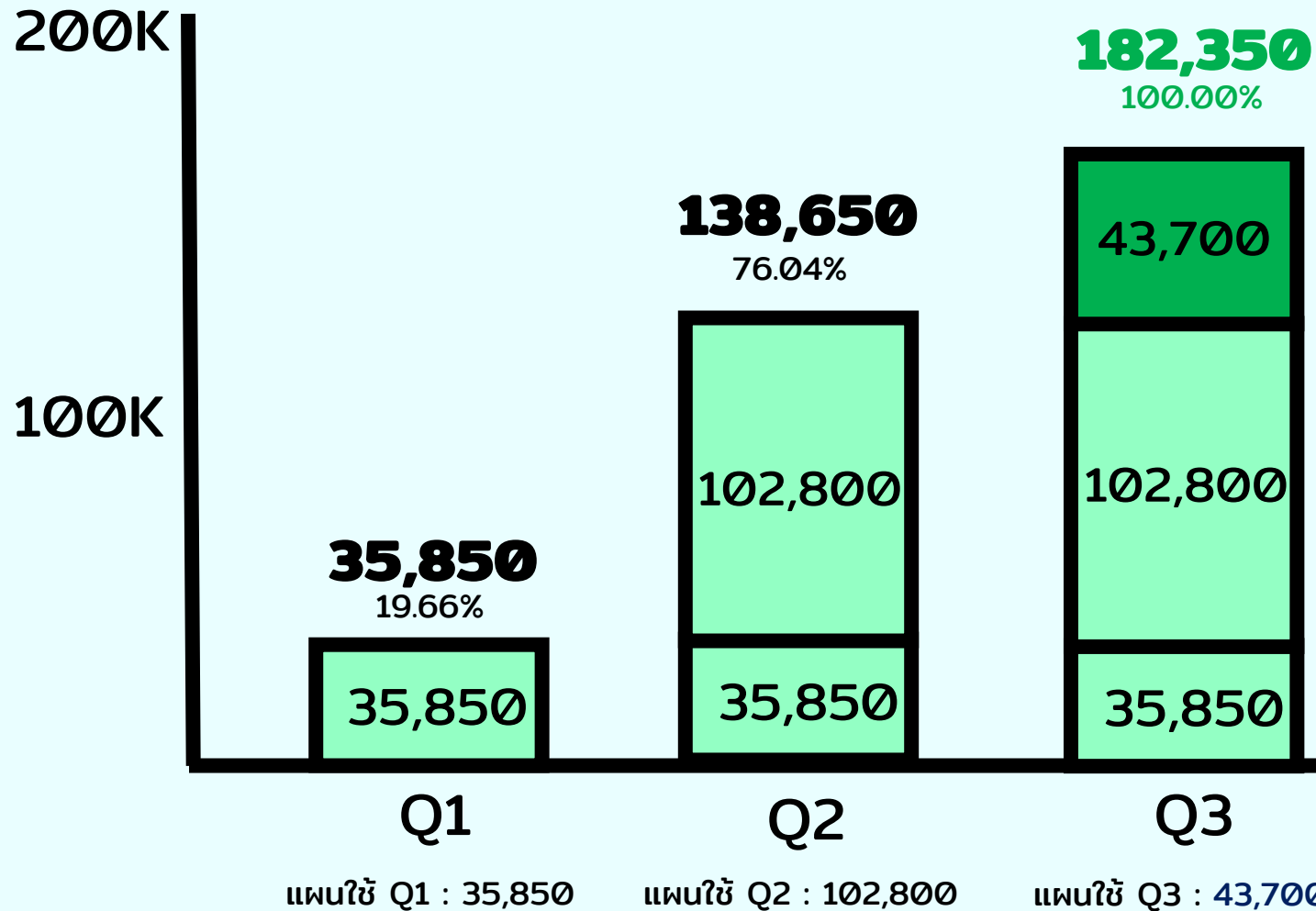



พลา/แพน การดำเนินงาน Q3

วันที่ 11 และ 25 เมษายน 2568

ประชุมขับเคลื่อนงานชมรมผู้สูงอายุต้นแบบ
ด้านสุขภาพช่องปาก

ณ ชมรมผู้สูงอายุศบส. 9 ประชาธิปไตย เขตพระนคร และ
ชมรมผู้สูงอายุชุมชนหมู่บ้านไพรชนิย์นิเวศน์ เขตบางเขน

ใช้เงิน 15,200 บาท

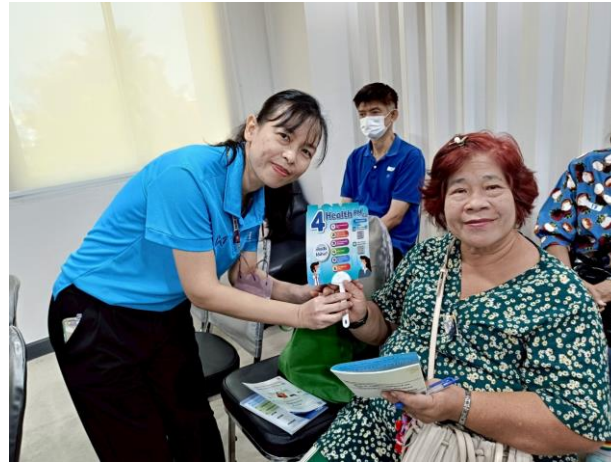

กรมอนามัยส่งเสริมให้คนไทยสุขภาพดี

<http://mwi.anamai.moph.go.th>

วันที่ 28 เมษายน 2568

เข้าร่วมถวายความรู้การพัฒนาสุขภาวะพระสงฆ์
ในมิติการส่งเสริมสุขภาพ

ณ วัดอรุณราชวรารามราชวรมหาวิหาร เขตบางกอกใหญ่



พลา/แพน การดำเนินงาน Q3

วันที่ 12 พฤษภาคม 2568

ร่วมพิธีเปิดสถานชีวาภิบาลในชุมชน

ณ วัดทองเนียม เขตหนองแขม



วันที่ 20 - 22 พฤษภาคม 2568

ร่วมจัดประชุมเชิงปฏิบัติการพัฒนาศักยภาพอหิมา/ผู้นำทางศาสนา
(อาสาสมัครส่งเสริมสุขภาพประจำมัสยิด - อส.มย.)

ณ มัสยิดยามีอูลค็อยรียะห์ เขตราชเทวี





พลา/แพน การดำเนินงาน Q3

วันที่ 27 , 30 พฤษภาคม
และ 4 มิถุนายน 2568

อบรมพัฒนาศักยภาพผู้สูงอายุในการเข้าถึงระบบ
การใช้งานสมุดบันทึกสุขภาพออนไลน์
ณ โรงเรียนผู้สูงอายุหนองแขม เขตหนองแขม
ชมรมผู้สูงอายุบุรพา 12 เขตดอนเมือง และชมรมผู้สูงอายุชุมชน
เคหะบางบัว เขตหลักสี่

ใช้เงิน 13,300 บาท



กรมอนามัยส่งเสริมให้คนไทยสุขภาพดี

<http://mwi.anamai.moph.go.th>

วันที่ 3 มิถุนายน 2568

เข้าร่วมจัดบูธกิจกรรมส่งเสริมสุขภาพ ในงานเฉลิมพระเกียรติสมเด็จพระนางเจ้าฯ พระบรมราชินี เนื่องในวันเฉลิมพระชนมพรรษา และวันสตรีมุสลิม กทม. ครั้งที่ 6 ประจำปี 2568

ณ ศูนย์บริหารกิจการศาสนาอิสลามแห่งชาติ เฉลิมพระเกียรติ เขตหนองจอก



Roadmap กลุ่มพัฒนาสุขภาวะผู้สูงอายุ

โครงการพัฒนาสุขภาพของผู้สูงอายุและผู้มีภาวะพึ่งพิงด้วยระบบเทคโนโลยีผ่านภาคีเครือข่าย

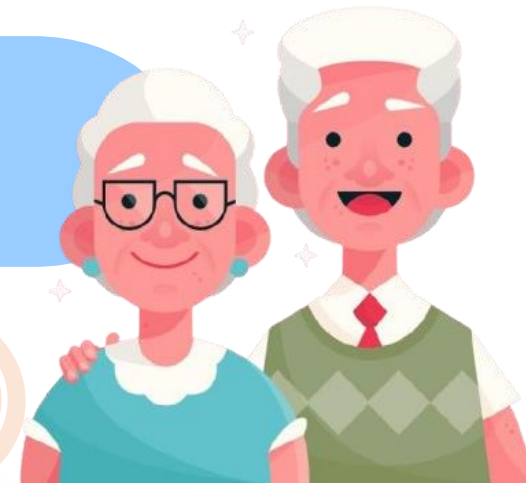

Goal

ผู้สูงอายุสามารถดูแลตนเองได้ อายุยืนยาว และมีคุณภาพชีวิตที่ดีขึ้น

Target



- ชมรมผู้สูงอายุคุณภาพด้านสุขภาพ
- ผู้ที่มีภาวะพึ่งพิงเข้าถึงระบบบริการและได้รับการเยี่ยมบ้านตามชุดสิทธิประโยชน์
- สถานชิวาภิบาลให้บริการผู้สูงอายุที่มีภาวะพึ่งพิงและผู้ป่วยระยะท้ายแบบครบถ้วนประคอง

Next Step

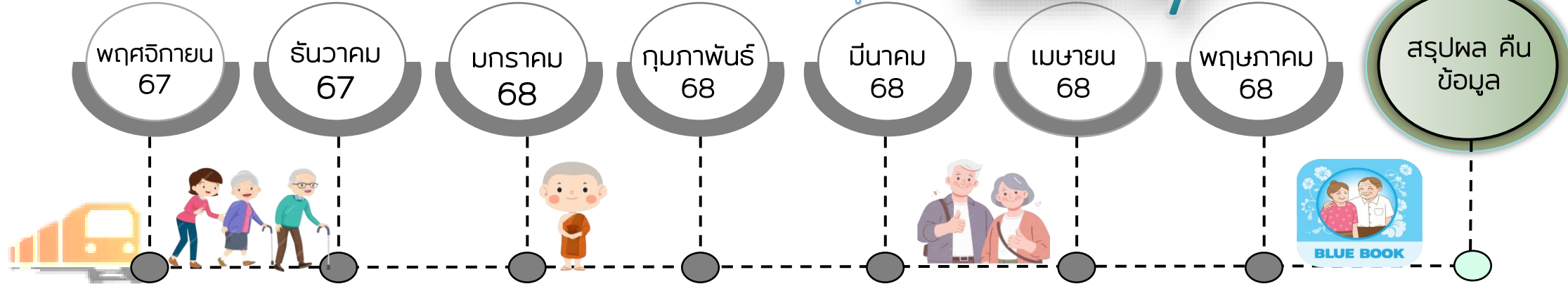

- ขับเคลื่อนงานส่งเสริมสุขภาพในชมรมผู้สูงอายุ กรุงเทพมหานคร

- ขับเคลื่อนงานชุมชนที่เป็นมิตรกับผู้สูงอายุและผู้พิการ

- ขับเคลื่อนงานสถานชิวาภิบาลในชุมชน

- ขับเคลื่อนงานศาสนสถานส่งเสริมสุขภาพ และ Health Station

- พัฒนาศักยภาพผู้นำทางศาสนาด้วยหลักสูตรพระคิลานุปัฏฐาก

- พัฒนาศักยภาพผู้สูงอายุขยับกายดี ก็นดี ไม่มีหกล้ม

- พัฒนาศักยภาพผู้สูงอายุขยับกายดี ก็นดี ไม่มีหกล้ม

- ผลงานต้นแบบการส่งเสริมสุขภาพและการดูแลผู้สูงอายุระยะยาวปี 2568

- ขับเคลื่อนงานชมรมผู้สูงอายุต้นแบบด้านสุขภาพช่องปาก

- พัฒนาศักยภาพผู้สูงอายุในการเข้าถึงระบบการใช้งานสมุดบันทึกสุขภาพออนไลน์



กรมอนามัย
สถาบันพัฒนาสุขภาวะเขตเมือง

THANK YOU



กรมอนามัยส่งเสริมให้คนไทยสุขภาพดี

 <http://mwi.anamai.moph.go.th>



กรมอนามัย
สถาบันพัฒนาสุขภาพเขตเมือง

ตัวชี้วัด 1.5 ระดับความสำเร็จ การดำเนินงานอนามัยสิ่งแวดล้อม

กลุ่มอนามัยสิ่งแวดล้อม

กบส. 11 มิถุนายน 2568

1.5 ระดับความสำเร็จของการดำเนินงานอนามัยสิ่งแวดล้อม



01

โรงเรียน
กวด. เข้าถึง
น้ำบริโภค
สะอาดได้
ตามเกณฑ์
มาตรฐาน



02

จังหวัดที่มี
ที่พัก/ ที่กิน/
ที่เที่ยวได้
มาตรฐาน
ตามที่กำหนด



03

จังหวัดเสี่ยงที่มี
การเฝ้าระวังและ
การจัดการความ
เสี่ยงประชาชน
กลุ่มเสี่ยง เพื่อ
ลดและป้องกัน
ผลกระทบจาก
มลพิษอากาศ



04

จำนวน
โรงพยาบาลที่
พัฒนาอนามัย
สิ่งแวดล้อมได้
ตามเกณฑ์
G&C Hospital
Challenge



1.5 ระดับความสำเร็จของการดำเนินงานอนามัยสิ่งแวดล้อม

แนวทางการประเมิน/ หลักฐาน	เป้าหมาย 5 เดือนหลัง	ผลงาน
1. โรงเรียน กพด. เข้าถึงน้ำบริโภคสะอาดได้ตามเกณฑ์มาตรฐาน		
1.1 มีการดำเนินการปรับปรุงและพัฒนาระบบจัดการคุณภาพน้ำบริโภคของโรงเรียน กพด. เป้าหมาย 20 แห่ง	ร้อยละ 100	ร้อยละ 100 (20 แห่ง) ✓
1.2 มีการประเมินคุณภาพ (เก็บน้ำส่งตรวจห้องปฏิบัติการ) 20 แห่ง	ร้อยละ 100	20 แห่ง ✓
1.3 โรงเรียน กพด. เข้าถึงน้ำบริโภคสะอาดได้ตามเกณฑ์มาตรฐาน	16 แห่ง	13 แห่ง

Next step : ประสานติดตามผลห้องแลบ รายงานผลตรวจแก่ รร.



กรมอนามัย
สถาบันพัฒนาสุขภาพเขตเมือง



1.5 ระดับความสำเร็จของการดำเนินงานอนามัยสิ่งแวดล้อม

แนวทางการประเมิน/ หลักฐาน	เป้าหมาย 5 เดือนหลัง	ผลงาน
2. จังหวัดที่มี ที่พัก/ ที่กิน/ ที่เที่ยวได้มาตรฐานตามที่กำหนด		
1.1 โรงแรม 2 3 และ 4 <u>ผ่านเกณฑ์มาตรฐาน</u> โรงแรมที่เป็นมิตรกับสุขภาพและสิ่งแวดล้อม ร้อยละ 25	193 แห่ง	28 แห่ง
1.2 แหล่งท่องเที่ยว ผ่านเกณฑ์มาตรฐานแหล่งท่องเที่ยวที่เป็นมิตรกับสุขภาพและสิ่งแวดล้อม	1 แห่ง	2 แห่ง ✓
1.3 สถานที่จำหน่ายอาหารดำเนินการผ่านมาตรฐาน SAN 1.4 อาหารริมบาทวิถีดำเนินการผ่านมาตรฐาน SAN	ร้อยละ 65	ร้อยละ 50

Next step : 1 สนับสนุนให้คำปรึกษา /ประเมินรับรองโรงแรม

2 ประเมินรับรองอาหารริมบาทวิถี



1.5 ระดับความสำเร็จของการดำเนินงานอนามัยสิ่งแวดล้อม

แนวทางการประเมิน/ หลักฐาน	เป้าหมายและ ผลงาน 5 เดือนหลัง
3. จังหวัดเสี่ยงที่มีการเฝ้าระวังและการจัดการความเสี่ยง เพื่อลดและป้องกันผลกระทบจากมลพิษอากาศ	
1) เฝ้าระวังและจัดทำรายงานข้อมูลสถานการณ์ฝุ่นละอองในพื้นที่	ดำเนินการตาม มาตรการ ที่กำหนด ครบ 5 ข้อ ที่เพิ่มเติมจาก 5 เดือนแรก
2) จัดทำแผน มาตรการดูแล ป้องกันผลกระทบต่อสุขภาพขอประชาชนเสนอมาตรการผ่านคณะกรรมการในการแก้ไขในพื้นที่	
3) สื่อสารความเสี่ยง และสร้างความรอบรู้ ความเข้มแข็งแก่ประชาชนและชุมชน	
4) ดำเนินการตามแผน มาตรการที่กำหนดตามระดับความเสี่ยงของฝุ่นละออง	
5) สนับสนุนหน่วยงานที่เกี่ยวข้องในการป้องกันฝุ่นละออง PM2.5 เช่น เช่น ลดการเผาในที่โล่ง เพิ่มพื้นที่สีเขียว	

Next step : ดำเนินการตามมาตรการ 5 ข้อต่อเนื่อง/ สื่อสารความรู้ อสส. เขตราชเทวี



กรมอนามัย
สถาบันพัฒนาสุขภาพระดับเมือง



1.5 ระดับความสำเร็จของการดำเนินงานอนามัยสิ่งแวดล้อม

แนวทางการประเมิน/ หลักฐาน	เป้าหมาย 5 เดือนหลัง	ผลงาน
4. จำนวนโรงพยาบาลที่พัฒนาอนามัยสิ่งแวดล้อมได้ตามเกณฑ์ G&C Hospital Challenge		
ระดับมาตรฐานขึ้นไป	10 แห่ง	10 แห่ง ✓
ระดับท้าทาย	4 แห่ง	1 แห่ง

Next step : สนับสนุนให้คำปรึกษา/ประเมินรับรอง ระดับท้าทาย 3 แห่ง วันที่ 7 9 14 กค. 2568



กรมอนามัย

สถาบันพัฒนาสุขภาวะเขตเมือง

กิจกรรมเดือน พฤษภาคม



วันที่ 6 มิถุนายน 2568 สถาบันพัฒนาสุขภาวะเขตเมือง ลงพื้นที่ตรวจประเมินมาตรฐานอาคารชุดที่เป็นมิตรกับสุขภาพและสิ่งแวดล้อม (GREEN Health Condominium) โครงการนำร่องพื้นที่กรุงเทพมหานคร ณ โครงการอาคารชุด ดี แอดเดรส สยาม-ราชเทวี เซลตราเทวี กรุงเทพมหานคร



วันที่ 6 มิถุนายน 2568 สถาบันพัฒนาสุขภาวะเขตเมือง ลงพื้นที่ตรวจประเมินมาตรฐานอาคารชุดที่เป็นมิตรกับสุขภาพและสิ่งแวดล้อม (GREEN Health Condominium) โครงการนำร่องพื้นที่กรุงเทพมหานคร ณ โครงการสุภาลัย ซิตี้ รีสอร์ท จรัญฯ 91 เขตบางพลัด กรุงเทพมหานคร



วันที่ 5 มิถุนายน 2568 สถาบันพัฒนาสุขภาวะเขตเมือง ลงพื้นที่ตรวจประเมินมาตรฐานอาคารชุดที่เป็นมิตรกับสุขภาพและสิ่งแวดล้อม (GREEN Health Condominium) โครงการนำร่องพื้นที่กรุงเทพมหานคร ณ โครงการโนเบิล ออราโน่ คอนโดมิเนียม เซตพญาไท กรุงเทพมหานคร



วันที่ 5 มิถุนายน 2568 สถาบันพัฒนาสุขภาวะเขตเมือง ลงพื้นที่ตรวจประเมินมาตรฐานอาคารชุดที่เป็นมิตรกับสุขภาพและสิ่งแวดล้อม (GREEN Health Condominium) โครงการนำร่องพื้นที่กรุงเทพมหานคร ณ โครงการไลฟ์ พลลา-ลาดพร้าว เซตจตุจักร กรุงเทพมหานคร



วันที่ 4 มิถุนายน 2568 สถาบันพัฒนาสุขภาวะเขตเมือง ตรวจประเมินรับรองมาตรฐานโรงแรมที่เป็นมิตรกับสุขภาพและสิ่งแวดล้อม (GREEN Health Hotel) ณ โรงแรม แกรนด์ เซนเตอร์ พอยต์ เทอร์มินอล 21 เขตวัฒนา กรุงเทพมหานคร

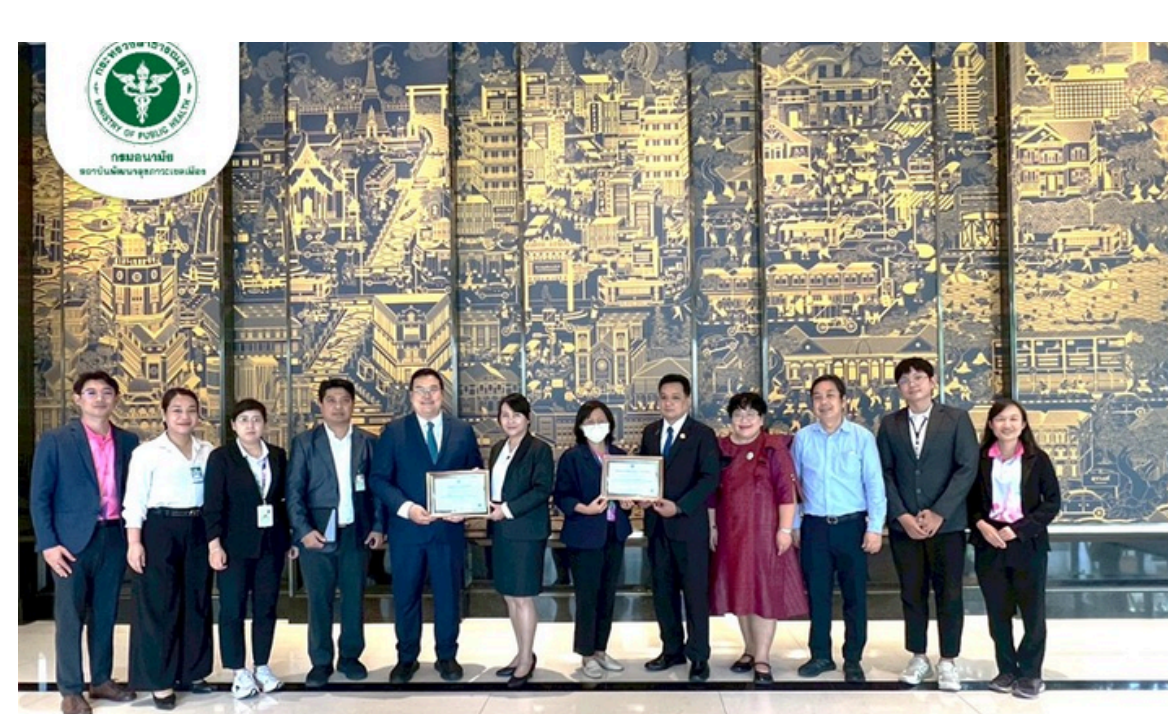

วันที่ 30 พฤษภาคม 2568 สถาบันพัฒนาสุขภาวะเขตเมือง ตรวจประเมินรับรองมาตรฐานโรงแรมที่เป็นมิตรกับสุขภาพและสิ่งแวดล้อม (GREEN Health Hotel) ณ โรงแรม แกรนด์ เซนเตอร์พอยต์ สุรวงศ์ เขตบางรัก กรุงเทพมหานคร



กรมอนามัย
สถาบันพัฒนาสุขภาพเขตเมือง

แผนและผลการใช้จ่ายงบประมาณ กลุ่มอนามัยสิ่งแวดล้อม

ทบทวนเอกสาร/
ทำร่างมาตรฐานฯคอนโด
แต่งตั้งคณะกรรมการ/พัฒนาชุมชน
ต้นแบบฝุ่น

ประเมินรับรองโรงแรม
ราชทัน/SAN PLUS/เก็บน้ำ กพด.
ประชุม คกก. คอนโด ครั้งที่ 2-3

ประเมินคอนโด
เวทีแลกเปลี่ยน
เรียนรู้เครือข่ายฯ (มอบล่อฯ)
ขับเคลื่อนบาทวิถี

ตค-พย

ธ.ค.

ม.ค.-ก.พ.

มี.ค-เม.ย.

พ.ค.

มิ.ย.

ก.ค.-ส.ค.

ประสานแผน
เครือข่าย / แต่งตั้งคณะ
ทำงาน

พัฒนาศักยภาพ ครู กพด.
ประเมินโรงแรม
ประชุม คกก.คอนโด ครั้งที่ 1

ประเมินรับรอง
โรงแรม/คอนโด

สรุปผลพัฒนาคอนโด
ประเมิน GC ทำทนาย/BKK

ไตรมาส 1 (ต.ค.-ธ.ค.)

ไตรมาส 2 (ม.ค.-มี.ค.)

ไตรมาส 3 (เม.ย.-มิ.ย.)

ไตรมาส 4 (ก.ค.-ก.ย.)

แผน 0 บาท

แผน 16.3 % (43,000 บ)

แผน 80 % (220,800 บ)

แผน 100% (10,800 บ)

ใช้จ่าย 0 บาท

ใช้จ่าย 16.3% (43,000)

สัญญาจ้าง 202,500 บ
จัดซื้อ/จ้าง 18,300 บ

(งบฯรวม 274,600 บ)



ขอขอบคุณ

จบการนำเสนอ



กลุ่มพัฒนาวิจัย นวัตกรรม และความรอบรู้ด้านสุขภาพ

ปีงบประมาณ พ.ศ.2568



ตัวชี้วัดที่ 1.6

จำนวนหน่วยบริการรอบรู้ด้านสุขภาพ
(HLO) ที่จัดกิจกรรมส่งเสริม
ความรู้รอบรู้ด้านสุขภาพ

ตัวชี้วัดที่ 1.6 จำนวนหน่วยบริการรอบรู้ด้านสุขภาพ (HLO) ที่จัดกิจกรรมส่งเสริมความรู้ด้านสุขภาพ (รอบ 5 เดือนหลัง)

เกณฑ์การให้คะแนน	แนวทางการประเมิน/ หลักฐาน	เป้าหมาย	ผลการดำเนินงาน
ระดับที่ 3 Management and Governance	- รายงานการติดตามการดำเนินงานตัวชี้วัดตามคำรับรองฯ ทุกเดือน และนำขึ้นเว็บไซต์ของหน่วยงานภายในวันที่ 10 ของเดือนถัดไป	-	<ul style="list-style-type: none"> ➤ จำนวนหน่วยบริการที่ประเมินองค์รอยู่ในระดับ HLO : 19 แห่ง (นับสะสม) ➤ จำนวนหน่วยบริการรอบรู้ด้านสุขภาพ (HLO) ที่จัดกิจกรรมส่งเสริมความรู้ด้านสุขภาพตามกลุ่มวัยและอนามัยสิ่งแวดล้อม ➤ สัดส่วนประชากรที่มี HL เพียงพอ และจำนวนผู้ประเมิน
	➤ แสดงจำนวนหน่วยบริการที่ประเมินองค์รอยู่ในระดับ HLO		
	➤ แสดงให้เห็นสัดส่วนประชากรที่มี HL เพียงพอ และจำนวนผู้ประเมิน		
ระดับที่ 4 Output	- จำนวนหน่วยบริการรอบรู้ด้านสุขภาพ (HLO) จัดกิจกรรมส่งเสริมความรู้ด้านสุขภาพ ตามค่าเป้าหมายรอบ 5 เดือนแรก	21 แห่ง นับสะสม	41 แห่ง
ระดับที่ 5 Outcome	- สัดส่วนประชากรที่มี HL เพียงพอ (0.5 คะแนน)	ร้อยละ 82	- สัดส่วนประชากรที่มี HL เพียงพอ ร้อยละ 85.88
	- แสดงผลสัดส่วนประชากรที่มีพฤติกรรมสุขภาพที่พึงประสงค์ของเขตสุขภาพ (0.25 คะแนน)	1 ฉบับ	- จัดทำรายงานสัดส่วนประชากรที่มีพฤติกรรมสุขภาพที่พึงประสงค์ของเขตสุขภาพในเดือนกรกฎาคม 2568
	- มีนวัตกรรมแบบอย่าง หรือ Best Practice : สรุปแนวทางการยกระดับเป็นองค์กรหรือชุมชนรอบรู้ด้านสุขภาพต้นแบบระดับเขต (HLO/HLC) 1 แห่ง (0.25 คะแนน)	1 ฉบับ	- จัดทำรายงานสรุปแนวทางการยกระดับเป็นองค์กรหรือชุมชนรอบรู้ด้านสุขภาพต้นแบบระดับเขต (HLO/HLC) 1 แห่ง ในเดือนพฤษภาคม 2568 หลังการประชุมคัดเลือกองค์กรรอบรู้ด้านสุขภาพ/ชุมชนรอบรู้ด้านสุขภาพระดับเขตสุขภาพที่ 13 กรุงเทพมหานคร ประจำปี 2568

การดำเนินงานประจำเดือน

19 พฤษภาคม 2568

จัดประชุมคัดเลือกองค์กรรอบรู้ด้านสุขภาพ/ชุมชนรอบรู้ด้านสุขภาพระดับเขตสุขภาพที่ 13 กรุงเทพมหานคร ประจำปี 2568



คณะกรรมการคัดเลือกรางวัลองค์กรรอบรู้ด้านสุขภาพ (HLO of the year) ระดับเขตสุขภาพที่ 13 กรุงเทพมหานคร ประจำปีงบประมาณ พ.ศ. 2568 คัดเลือกผลงานระดับเขต 1 หน่วยงาน/ประเภท ซึ่งผลการคัดเลือกรางวัลองค์กรรอบรู้ด้านสุขภาพ ประจำปีงบประมาณ พ.ศ. 2568 (HLO of the year 2025) ระดับเขตสุขภาพที่ 13 กรุงเทพมหานครเป็น ดังนี้

1. ประเภทศูนย์บริการสาธารณสุข/หน่วยบริการปฐมภูมิ ได้แก่ ศูนย์บริการสาธารณสุข 68 สะพานสูง
2. ประเภทโรงพยาบาล ได้แก่ โรงพยาบาลสิรินธร สำนักงานแพทย์
3. ประเภทภาคีเครือข่าย ได้แก่ สำนักงานพัฒนาระบบสาธารณสุข สำนักงานามัย กรุงเทพมหานคร

NEXT STEP

25 มิถุนายน 2568

จัดกิจกรรมรณรงค์สร้างความรอบรู้ด้านสุขภาพและปรับพฤติกรรมสุขภาพคนไทย Campaign : ENDU

Anamai : กำลั้งดี กินดี ยิ้มสดใส เข้าใจเพศวิถี

4-6 สิงหาคม 2568

นำภาคีเครือข่ายเข้าร่วมนำเสนอผลงานในการประชุมวิชาการส่งเสริมความรู้ด้านสุขภาพแห่งชาติ

ประจำปี 2568 (National Health Literacy Annual Meeting 2025) ณ โรงแรมโดมอนด์ พลาซ่า

อำเภอเมือง จังหวัดสุราษฎร์ธานี



THANK YOU





กรมอนามัย

สถาบันพัฒนาสุขภาพระดับเมือง

รายงานตัวชี้วัด 2.1
ระดับความสำเร็จของการดำเนินงานคุณธรรมและความโปร่งใส
(Integrity and Transparency Assessment : ITA)
รอบ 5 เดือนหลัง ประจำปีงบประมาณ 2568
(มีนาคม – กรกฎาคม 2568)

ข้อมูล ณ วันที่ 11 มิถุนายน 2568



✓ เกณฑ์การให้คะแนน

1
คะแนน

- 1.1 มีบทวิเคราะห์สถานการณ์ของตัวชี้วัด
- 1.2 มีข้อมูลสารสนเทศ ที่นำมาใช้

สถานะการดำเนินงาน : ดำเนินการวิเคราะห์ข้อมูลและรายงานผลในระบบ DOC 4.0 รอบ 10 เมษายน 2568 เรียบร้อยแล้ว

✓ แนวทางการประเมิน/ หลักฐาน

1.1 รายงานผลการวิเคราะห์ผลการประเมินคุณธรรมและความโปร่งใส ในการดำเนินงาน (ITA) ของหน่วยงานโดยต้องมีการวิเคราะห์ครบตาม องค์ประกอบข้อมูลดังนี้

1.1.1 การรับรู้ของผู้มีส่วนได้ส่วนเสียภายใน (IIT) (0.5 คะแนน)

- ผลการประเมิน IIT ของหน่วยงาน ประจำปี 2568 รอบ 5 เดือนแรก

- ข้อเสนอแนะผู้มีส่วนได้ส่วนเสียภายใน

1.1.2 การรับรู้ของผู้มีส่วนได้ส่วนเสียภายนอก (EIT) (0.5 คะแนน)

- ผลการประเมิน EIT ของหน่วยงาน ประจำปี 2568 รอบ 5 เดือนแรก

- ข้อเสนอแนะผู้มีส่วนได้ส่วนเสียภายนอกหรือผู้รับบริการ

คะแนน IIT รอบ 5 เดือนแรก
เฉลี่ยภาพรวมร้อยละ 98.21
ค่าเป้าหมายร้อยละ 95.00

คะแนน EIT รอบ 5 เดือนแรก
เฉลี่ยภาพรวมร้อยละ 97.96
ค่าเป้าหมายร้อยละ 95.00



✓ เกณฑ์การให้คะแนน

1
คะแนน

มีการกำหนดมาตรการและแผนขับเคลื่อนการดำเนินงานตัวชี้วัด

✓ แนวทางการประเมิน/ หลักฐาน

- 2.1 กำหนดมาตรการ กลไก ขับเคลื่อนการดำเนินงาน คุณธรรมและความโปร่งใส ของหน่วยงาน รอบ 5 เดือนหลัง ให้สอดคล้องตามผลการวิเคราะห์การประเมินฯ (0.5 คะแนน)
- 2.2 มีแผนการดำเนินงานขับเคลื่อนตัวชี้วัดที่สอดคล้องกับผลวิเคราะห์ ITA เพื่อกระดับคะแนน ITA ของหน่วยงาน รอบ 5 เดือนหลัง (0.5 คะแนน)

มาตรการ/กิจกรรม

1. มาตรการการกำกับติดตามการใช้ทรัพย์สินของราชการ
 - สื่อสารประชาสัมพันธ์/ชี้แจงขั้นตอนการ ยืม-คืนทรัพย์สินราชการ
 - สรุปสถิติการยืม - คืนวัสดุ อุปกรณ์หรือ ทรัพย์สินราชการอื่น ๆ (รายงานรอบสิงหาคม 2568)
2. มาตรการการปรับปรุงระบบการทำงาน
 - การสื่อสารมาตรฐานการปฏิบัติงาน SOP (Standard Operating Procedure)
 - การพัฒนาระบบ E - Service หรือสื่อสาร การให้บริการผ่านช่องทางออนไลน์
3. มาตรการการรับรู้การใช้งบประมาณของหน่วยงาน
 - สื่อสารประชาสัมพันธ์การเบิกจ่ายงบประมาณ ประจำเดือนของหน่วยงาน

สถานการณ์ดำเนินงาน : มีการกำหนดมาตรการ กลไก และจัดแผนขับเคลื่อน การดำเนินงานตัวชี้วัดที่ 2.1 ระดับความสำเร็จของการดำเนินงานคุณธรรมและ ความโปร่งใส (Integrity and Transparency Assessment : ITA) ประจำปี งบประมาณ พ.ศ. 2568 รอบ 5 เดือนหลัง สถาบันพัฒนาสุขภาพระดับเมือง และรายงานผลในระบบ DOC 4.0 รอบ 10 เมษายน 2568 เรียบร้อยแล้ว

ผลการดำเนินการตามแผนการขับเคลื่อนการดำเนินงานคุณธรรมและความโปร่งใส (Integrity and Transparency Assessment : ITA) ประจำปีงบประมาณ พ.ศ. 2568 รอบ 5 เดือนหลัง



มาตรการการกำกับติดตามการใช้ทรัพย์สินของราชการ : สื่อสารประกาศสถาบันพัฒนาสุขภาพเขตเมือง เรื่อง มาตรการการยืม-คืน ครุภัณฑ์คอมพิวเตอร์ อุปกรณ์คอมพิวเตอร์และครุภัณฑ์โฆษณาและเผยแพร่ ให้บุคลากรทุกระดับทราบ ผ่านการแจ้งเวียนในระบบธุรการ

URL : <https://mwi.anamai.moph.go.th/th/ita2568/download/?did=222108&id=129561&reload=>



ประกาศสถาบันพัฒนาสุขภาพเขตเมือง

เรื่อง มาตรการการยืม - คืน ครุภัณฑ์คอมพิวเตอร์ อุปกรณ์คอมพิวเตอร์และครุภัณฑ์โฆษณาและเผยแพร่

ตามเกณฑ์ตัวชี้วัดระดับความสำเร็จของการดำเนินงานคุณธรรมและความโปร่งใสของหน่วยงาน (Integrity and Transparency Assessment : ITA) กรมอนามัย กำหนดให้ดำเนินงาน เรื่อง การใช้ทรัพย์สินของราชการมีการกำกับดูแลและตรวจสอบการใช้ทรัพย์สินของราชการอย่างถูกต้อง และคำสั่งสถาบันพัฒนาสุขภาพเขตเมือง ที่ ๑๕๔๗/๒๕๖๗ ลงวันที่ ๘ พฤศจิกายน ๒๕๖๗ เรื่อง มอบหมายหน้าที่ให้ข้าราชการและเจ้าหน้าที่ปฏิบัติราชการ นั้น

ดังนั้น เพื่อให้การดำเนินงาน เรื่อง มาตรการการยืม - คืน ครุภัณฑ์คอมพิวเตอร์ อุปกรณ์คอมพิวเตอร์และครุภัณฑ์โฆษณาและเผยแพร่ เป็นไปในแนวทางเดียวกัน สถาบันพัฒนาสุขภาพเขตเมือง จึงออกประกาศมาตรการการยืม - คืน ครุภัณฑ์คอมพิวเตอร์ อุปกรณ์คอมพิวเตอร์และครุภัณฑ์โฆษณาและเผยแพร่ เพื่อให้บุคลากรของสถาบันพัฒนาสุขภาพเขตเมือง ถือปฏิบัติ รายละเอียดดังนี้

ผู้มีสิทธิ์ยืม - คืน ครุภัณฑ์คอมพิวเตอร์ อุปกรณ์คอมพิวเตอร์และครุภัณฑ์โฆษณาและ

เผยแพร่

ข้าราชการและบุคลากร สถาบันพัฒนาสุขภาพเขตเมือง

วัตถุประสงค์ในการยืม

เพื่อนำไปใช้ในงานภารกิจของสถาบันพัฒนาสุขภาพเขตเมือง



กรมอนามัย
สถาบันพัฒนาสุขภาพเขตเมือง

ผลการดำเนินการตามแผนการขับเคลื่อนการดำเนินงานคุณธรรมและความโปร่งใส (Integrity and Transparency Assessment : ITA) ประจำปีงบประมาณ พ.ศ. 2568 รอบ 5 เดือนหลัง



มาตรการการปรับปรุงระบบการทำงาน : สื่อสารมาตรฐานการปฏิบัติงาน SOP ของสถาบันพัฒนาสุขภาพเขตเมืองให้บุคลากรทุกระดับทราบ ผ่านการแจ้งเวียนในระบบธุรการ
 URL : <https://mwi.anamai.moph.go.th/th/ita2568/download/?did=222108&id=129561&reload=>

บันทึกข้อความ

ส่วนราชการ กลุ่มพัฒนาองค์กรและขับเคลื่อนกำลังคน โทร. ๐ ๒๕๓๒ ๖๕๕๐ ต่อ ๓๐๓

ที่ สธ ๐๓๓๕.๐๒/ ๒๒๕ วันที่ ๕ เมษายน ๒๕๖๘

เรื่อง มาตรฐานการปฏิบัติงาน SOP (Standard Operating Procedure) และการวิเคราะห์ความเสี่ยง ประจำปีงบประมาณ ๒๕๖๘

เรียน รองผู้อำนวยการ/ หัวหน้ากลุ่ม

ตามที่ กรมอนามัย มีนโยบายดำเนินการควบคุมภายใน การดำเนินงาน ด้านการรายงาน การปฏิบัติตามกฎหมาย ระเบียบ และข้อบังคับ ให้มีประสิทธิภาพและประสิทธิผล โดยกำหนดให้มี มาตรฐานการปฏิบัติงานการควบคุมภายในหรือการติดตามประเมินผลการควบคุมภายในของหน่วยงาน SOP (Standard Operating Procedure) และการวิเคราะห์ความเสี่ยง เพื่อปรับปรุงกระบวนการให้ได้ มาตรฐานการควบคุมภายในและขับเคลื่อนการดำเนินงานดังกล่าว นั้น

ในการนี้ คณะกรรมการจัดวางระบบการควบคุมภายใน และคณะกรรมการติดตามประเมินผล ระบบควบคุมภายใน ตามคำสั่งที่ ๑๗๔/๒๕๖๗ ได้ดำเนินการประชุมคณะกรรมการฯ พิจารณาข้อมูลมาตรฐาน การปฏิบัติงาน SOP (Standard Operating Procedure) และการวิเคราะห์ความเสี่ยง ประจำปีงบประมาณ ๒๕๖๘ เรียบร้อยแล้ว รายละเอียดตาม QR Code ที่แนบมาพร้อมนี้ จึงแจ้งให้บุคลากรทุกกลุ่มทราบและ ถือปฏิบัติเพื่อขับเคลื่อนการดำเนินงานการตรวจสอบภายในและควบคุมภายใน ต่อไป

จึงเรียนมาเพื่อทราบ และดำเนินการแจ้งผู้เกี่ยวข้องปฏิบัติอย่างเคร่งครัดต่อไปด้วย จะเป็นพระคุณ

(นายเชลพันธ์ ปิณฑาวอนันต์)
นายแพทย์ชำนาญการพิเศษ
ปฏิบัติหน้าที่ผู้อำนวยการสถาบันพัฒนาสุขภาพเขตเมือง

มาตรฐานการปฏิบัติงาน (SOP)



การวิเคราะห์ความเสี่ยง

กรมอนามัย
สถาบันพัฒนาสุขภาพเขตเมือง

มาตรฐานการปฏิบัติงานการควบคุมภายใน SOP (Standard Operating Procedure)

ประจำปีงบประมาณ 2568

สถาบันพัฒนาสุขภาพเขตเมือง

SOP
 Standard Operating Procedure

ผลการดำเนินงานตามแผนการขับเคลื่อนการดำเนินงานคุณธรรมและความโปร่งใส (Integrity and Transparency Assessment : ITA) ประจำปีงบประมาณ พ.ศ. 2568 รอบ 5 เดือนหลัง



มาตรการการปรับปรุงระบบการทำงาน : ปรับปรุงข้อมูล E-Service หรือสื่อสาร การให้บริการ ให้ประชาชน ผู้รับบริการ หรือผู้มีส่วนได้ส่วนเสียภายนอกรับทราบ ผ่านช่องทางออนไลน์ของสถาบันพัฒนาสุขภาพเขตเมืองให้เป็นปัจจุบัน
URL : <https://mwi.anamai.moph.go.th/th/e-services>

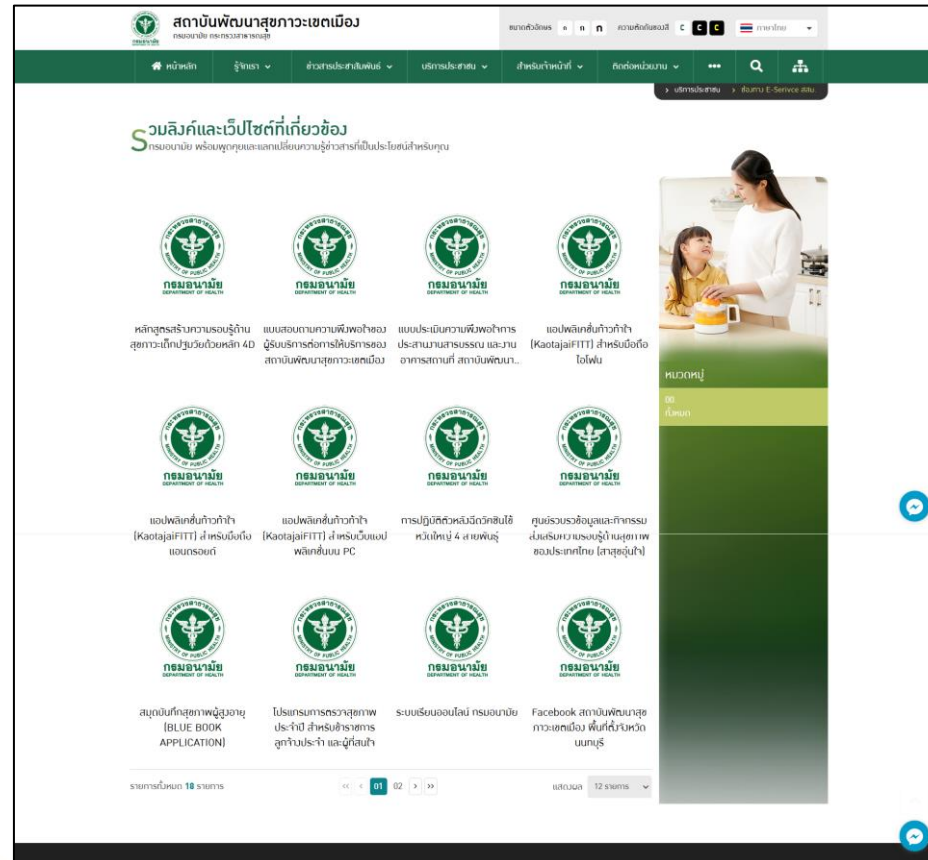

ผลการดำเนินงานตามแผนการขับเคลื่อนการดำเนินงานคุณธรรมและความโปร่งใส (Integrity and Transparency Assessment : ITA) ประจำปีงบประมาณ พ.ศ. 2568 รอบ 5 เดือนหลัง



มาตรการการรับรู้การใช้งบประมาณของหน่วยงาน :

สื่อสารประชาสัมพันธ์การเบิกจ่ายของหน่วยงานผ่านการแจ้งเวียนในระบบสารบรรณและเผยแพร่บนเว็บไซต์ของหน่วยงานทุกเดือน เช่น

- 1.รายงานแผนและผลการเบิกจ่ายงบประมาณตามแผนปฏิบัติการสถาบันพัฒนาสุขภาพเขตเมือง

URL : <https://mwi.anamai.moph.go.th/th/action-plan-report>

2.รายงานติดตามเร่งรัดการเบิกจ่ายงบประมาณประจำเดือน/ไตรมาส

URL : <https://mwi.anamai.moph.go.th/th/budget-report>

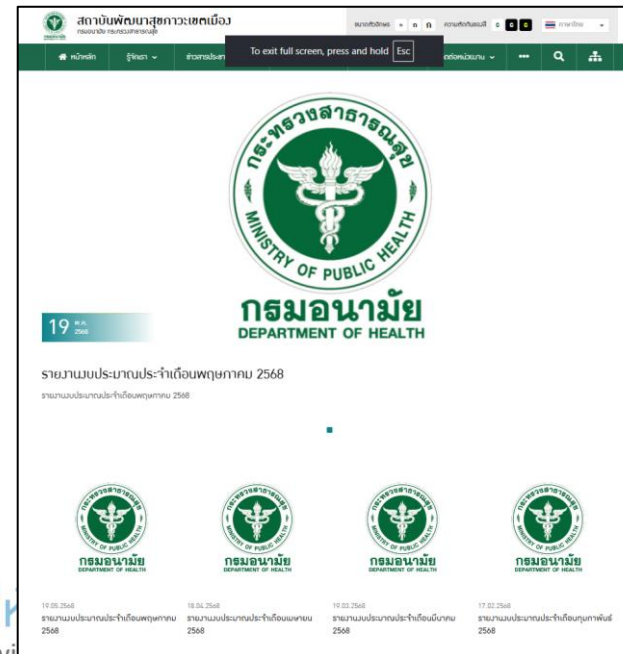
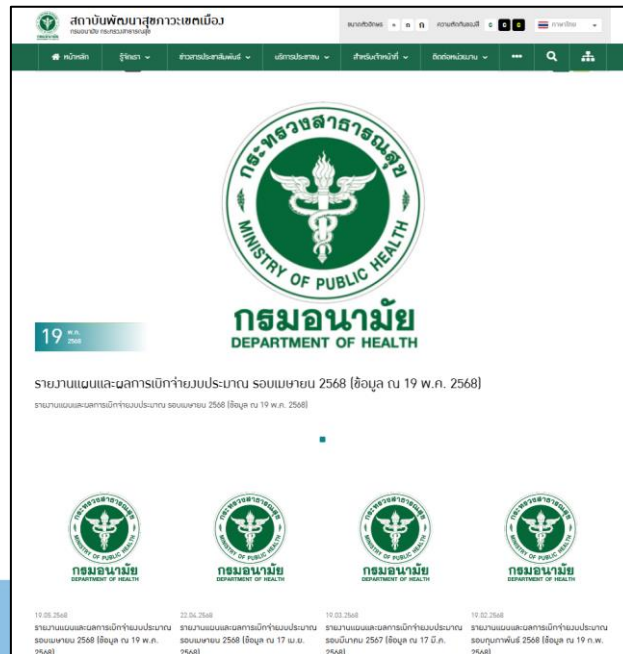



✓ เกณฑ์การให้คะแนน

มีการกำกับติดตามผลการดำเนินงาน



✓ แนวทางการประเมิน/ หลักฐาน

3.1 มีรายงานการกำกับ ติดตามผลการดำเนินงานตัวชี้วัดระดับความสำเร็จของการดำเนินงานคุณธรรมและความโปร่งใส (ITA) **ทุกเดือน** และนำขึ้นเว็บไซต์ของหน่วยงาน ภายในวันที่ 10 ของเดือน

เดือน	1	2	3	4	5
คะแนน	0.2	0.4	0.6	0.8	1



สถานะการดำเนินงาน : ดำเนินประชุมคณะกรรมการขับเคลื่อนการดำเนินงานคุณธรรมและความโปร่งใส (Integrity and Transparency Assessment ITA) สถาบันพัฒนาสุขภาพระดับเมือง ครั้งที่ 8/2568 เมื่อวันที่ 23 พฤษภาคม 2568 และรายงานผลในระบบ DOC 4.0 รอบ 10 มิถุนายน 2568 เรียบร้อยแล้ว

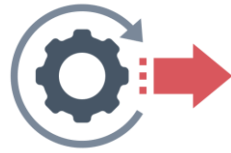

✓ เกณฑ์การให้คะแนน

1
คะแนน

มีผลผลิตตามแผนการดำเนินงานที่กำหนด

✓ แนวทางการประเมิน/ หลักฐาน

4.1 จำนวนผลผลิตตามแผนการดำเนินงานตัวชี้วัด ITA

รายงานผลการดำเนินงานตามแผนฯ รอบ 5 เดือนหลัง พร้อม
แบบเอกสาร/หลักฐานแสดงถึงการขับเคลื่อนงานเป็นไปตามแผนที่
กำหนด เช่น URL/ภาพถ่าย/สำเนาหนังสือ/สรุป one page เป็นต้น

ร้อยละผล ดำเนินงาน	<60	60 - 69.99	70 - 79.99	80 - 89.99	90 - 100
คะแนน	0.2	0.4	0.6	0.8	1



รายงานในระบบ DOC ภายในวันที่ 10 สิงหาคม 2568

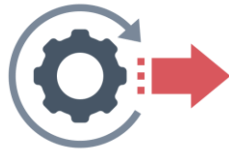

✓ เกณฑ์การให้คะแนน

1
คะแนน

5.1 ทุกหน่วยงานดำเนินการจัดเก็บข้อมูล IIT/EIT โดยนำ QR code ไปเผยแพร่ประชาสัมพันธ์ ผู้มีส่วนได้ส่วนเสียภายใน (IIT) และผู้มีส่วนได้ส่วนเสียภายนอก (EIT) ตามจำนวนที่กำหนด และบันทึกหน้าจอเก็บหลักฐานการประเมิน

5.2 ทุกหน่วยงานอัปโหลดภาพบันทึกหน้าจอบันทึกการตอบ IIT และ EIT ในแบบติดตามการตอบแบบประเมินการรับรู้ฯ

สถานการณ์ดำเนินงาน : ดำเนินประเมิน IIT และ EIT ของสำนักงาน ปปช. ตามโควตาที่ กรมอนามัยกำหนดเรียบร้อยแล้ว

(IIT โควตา 17 ราย ประเมิน 24 ราย
EIT โควตา 8 ราย ประเมิน 13 ราย)

✓ แนวทางการประเมิน/ หลักฐาน

มีผลลัพธ์ตรงตามเป้าหมายที่กำหนด โดยมีคะแนนเต็ม 100 คะแนน

1. ผลประเมินระดับการรับรู้การดำเนินงานคุณธรรมความโปร่งใสของผู้มีส่วนได้ส่วนเสียภายใน (IIT) กรมอนามัย ประจำปี 2568 ของสำนักงาน ป.ป.ช. (0.4 คะแนน)

คะแนนประเมิน (IIT)	<80	80.00 - 84.99	85.00 - 89.99	90.00 - 94.99	95.00 - 100
คะแนน	0	0.1	0.2	0.3	0.4

2. ผลประเมินระดับการรับรู้การดำเนินงานคุณธรรมความโปร่งใสของผู้มีส่วนได้ส่วนเสียภายนอก (EIT) กรมอนามัย ประจำปี 2568 ของสำนักงาน ป.ป.ช.

2.1 ส่วนที่ 1 EIT Public โดยผู้รับบริการหรือผู้ที่มาติดต่อราชการกับหน่วยงานนั้น ๆ โดยตรง (0.3 คะแนน)

คะแนนประเมิน (EIT)	<75.00	75.00 - 84.99	85.00 - 94.99	95.00 - 100
คะแนน	0	0.1	0.2	0.3

2.2 ส่วนที่ 2 EIT Survey โดย ป.ป.ช. เป็นผู้ดำเนินการจัดเก็บข้อมูล (0.3 คะแนน)

คะแนนประเมิน (EIT)	<75.00	75.00 - 84.99	85.00 - 94.99	95.00 - 100
คะแนน	0	0.1	0.2	0.3

ดำเนินการเก็บข้อมูลเรียบร้อยแล้ว ในการอบรมพัฒนารูปแบบการจัดการอนามัยสิ่งแวดล้อมและส่งเสริมสุขภาพในอาคารชุดหรือคอนโดมิเนียม เมื่อวันที่ 28 ก.พ. 68



ผลการดำเนินงานแผนปฏิบัติการส่งเสริมคุณธรรม สถาบันพัฒนาสุขภาพะเขตเมือง ประจำปีงบประมาณ 2568

กรมอนามัย

สถาบันพัฒนาสุขภาพะเขตเมือง



กิจกรรมเฉลิมพระเกียรติสมเด็จพระนางเจ้าสุทิดา พัชรสุธาพิมล
ลักษณ พระบรมราชินี เนื่องในโอกาสวันเฉลิมพระชนมพรรษา
เมื่อวันที่ 27 พฤษภาคม 2568



กรมอนามัย

สถาบันพัฒนาสุขภาพะเขตเมือง

วันที่ 27 พฤษภาคม 2568 สถาบันพัฒนาสุขภาพะเขตเมือง
จัดกิจกรรมเฉลิมพระเกียรติสมเด็จพระนางเจ้าสุทิดา พัชรสุธาพิมลลักษณ พระบรมราชินี
เนื่องในโอกาสวันเฉลิมพระชนมพรรษา ในวันที่ 3 มิถุนายน 2568
เพื่อดำเนินการขับเคลื่อนการดำเนินงานเป็นองค์กรคุณธรรมและองค์กรแห่งความสุขที่มีคุณภาพ
ประจำปีงบประมาณ พ.ศ. 2568 ของหน่วยงาน



กรมอนามัย

สถาบันพัฒนาสุขภาพะเขตเมือง

ภาพถ่ายกิจกรรม

สถาบันพัฒนาสุขภาพะเขตเมือง เผยแพร่ 28 พฤษภาคม 2568

จัดทำโดย สถาบันพัฒนาสุขภาพะเขตเมือง

วันที่ 27 พฤษภาคม 2568 นายแพทย์ชลพันธ์ ปิยะวารอนันต์ นายแพทย์ชำนาญการพิเศษ ปฏิบัติหน้าที่ผู้อำนวยการสถาบัน
พัฒนาสุขภาพะเขตเมือง เป็นประธานเปิดงาน กิจกรรมเฉลิมพระเกียรติสมเด็จพระนางเจ้าสุทิดา พัชรสุธาพิมลลักษณ พระบรมราชินี
เนื่องในโอกาสวันเฉลิมพระชนมพรรษา ในวันที่ 3 มิถุนายน 2568 เพื่อดำเนินการขับเคลื่อนการดำเนินงานเป็นองค์กรคุณธรรมและ
องค์กรแห่งความสุขที่มีคุณภาพ ประจำปีงบประมาณ พ.ศ. 2568 ของหน่วยงาน โดยเป็นผู้นำกล่าวถวายพระพรชัยมงคล และถวาย
เครื่องสักการะหน้าพระบรมฉายาลักษณ์ และร่วมกันขับร้องเพลงสรรเสริญพระบารมี และเพลงสดุดีจอมราชา เพื่อเฉลิมพระเกียรติ
และน้อมสำนึกในพระมหากรุณาธิคุณ ที่ทรงประกอบพระราชกรณียกิจนานัปการ เพื่อประโยชน์สุขของประชาชน



กรมอนามัยส่งเสริมให้คนไทยสุขภาพดี

<http://mwi.anamai.moph.go.th>

กรมอนามัยส่งเสริมให้คนไทยสุขภาพดี

<http://mwi.anamai.moph.go.th>



Thank you

รายงานผลการดำเนินงานตามตัวชี้วัดคำรับรองการปฏิบัติราชการ สถาบันพัฒนาสุขภาพระดับสูง ปีงบประมาณ 2568 รอบ 5 เดือนหลัง

- ตัวชี้วัดที่ 2.2 ร้อยละการเบิกจ่ายงบประมาณ
- ตัวชี้วัดที่ 2.3 ร้อยละของการดำเนินงานตามแผนปฏิบัติการระดับหน่วยงาน ประจำปีงบประมาณ พ.ศ. 2568



รายงานผลการดำเนินงานตัวชี้วัดที่ 2.2 ร้อยละการเบิกจ่ายงบประมาณ

1. รอบ 5 เดือนหลัง : มีนาคม 2568- กรกฎาคม 2568

(ระดับ 1-2) ➡ ร้อยละผลการเบิกจ่ายงบประมาณสะสมรายจ่ายประจำ ของหน่วยงาน ณ สิ้นไตรมาสที่ 3

รายจ่าย	เป้าหมาย (มี.ค.-มิ.ย. 68)	คะแนน
รายจ่ายประจำ	75	1

(ระดับ 3) ➡ มีการรายงานติดตามการดำเนินงานตัวชี้วัด ในการประชุม กบส. ทุกเดือน 1 คะแนน

(ระดับ 4) ➡ ร้อยละผลการเบิกจ่ายงบประมาณสะสมของหน่วยงาน ณ วันสิ้นสุดของรอบประเมิน 5 เดือนหลัง (ก.ค. 68) เป็นไปตามเป้าหมายที่กรมอนามัยกำหนดไว้ (กรณีมีงบลงทุน)

รายจ่าย	เป้าหมาย (มี.ค.-ก.ค.68)	คะแนน
รายจ่ายประจำ	85	1.2
รายจ่ายลงทุน	87	1.3

(ระดับ 5) ➡ ร้อยละผลการเบิกจ่ายงบประมาณสะสมในภาพรวมของหน่วยงาน ตามเป้าหมายที่กรมอนามัยกำหนด

รายจ่าย	เป้าหมาย (มี.ค.-ก.ค.68)	คะแนน
ภาพรวม	85	1.5

เป้าหมายงบประมาณ 68

เป้าหมาย	มี.ค.	เม.ย.	พ.ค.	มิ.ย.	ก.ค.
ภาพรวม	53	58	67	75	85
ผลเบิก	52.81	55.71	62.44	62.44	
ดำเนินงาน	53	58	67	75	85
ผลเบิก	53.11	58.16	70.03	70.03	
งบลงทุน	60	67	74	80	87
ผลเบิก	52.42	52.42	52.42	52.42	

ตัวชี้วัดที่ 2.3 ร้อยละของการดำเนินงานตามแผนปฏิบัติการระดับหน่วยงาน ประจำปี งบประมาณ พ.ศ. 2568 (รอบ 5 เดือนหลัง)

ระดับ	เกณฑ์การให้คะแนน	คะแนน	แนวทางการประเมิน/ หลักฐาน	สถานะ								
1-3	<p>1. มีการติดตามและประเมินผลการดำเนินงาน</p> <p>2. ร้อยละการดำเนินงานตามแผนปฏิบัติการที่บรรลุเป้าหมายกิจกรรมตามรอบการประเมิน</p> <table border="1"> <thead> <tr> <th>คะแนน</th> <th>1</th> <th>2</th> <th>3</th> </tr> </thead> <tbody> <tr> <td>ร้อยละ</td> <td>≤80</td> <td>81-89</td> <td>90-100</td> </tr> </tbody> </table>	คะแนน	1	2	3	ร้อยละ	≤80	81-89	90-100	3	<p>1. มีรายงานการติดตามการดำเนินงานตัวชี้วัดตามคำรับรองฯ ทุกเดือน โดยนำขึ้นเว็บไซต์ของหน่วยงาน และบันทึก URL ในระบบ DOC ภายในวันที่ 10 ของเดือนถัดไป (1 คะแนน)</p> <p>2. รายงานผลการดำเนินงานตามเป้าหมายกิจกรรมจากระบบ DOC4.0 โดยตัดข้อมูล ณ วันที่ 31 กรกฎาคม 2568 (2 คะแนน)</p>	<p>1. รายงานในการประชุม กบส. ทุกเดือน</p> <p>2. จะรายงานผลการดำเนินกิจกรรมโครงการในระบบ DOC ทุกๆ สิ้นเดือน</p>
คะแนน	1	2	3									
ร้อยละ	≤80	81-89	90-100									
4-5	<p>การบรรลุเป้าหมายตัวชี้วัดผลผลิตสำคัญภาพรวม ตาม 4 ประเด็น ของ“ดัชนีความสำเร็จในการดำเนินงานตามแผนปฏิบัติการระดับหน่วยงาน” จะต้อง >ร้อยละ 75</p> <table border="1"> <thead> <tr> <th>คะแนน</th> <th>1</th> <th>1.5</th> <th>2</th> </tr> </thead> <tbody> <tr> <td>ร้อยละ</td> <td>≤60</td> <td>61-74</td> <td>≥75</td> </tr> </tbody> </table>	คะแนน	1	1.5	2	ร้อยละ	≤60	61-74	≥75	2	รายงานผลการดำเนินงานผลผลิตสำคัญตามแผนปฏิบัติการกรมอนามัย พ.ศ. 2568 โดยตัดข้อมูล ณ 31 กรกฎาคม 2568	รอรายงานผล 31 ก.ค. 68
คะแนน	1	1.5	2									
ร้อยละ	≤60	61-74	≥75									



รายงานผลการดำเนินงานตัวชี้วัดที่ 2.3 ร้อยละของการดำเนินงานตามแผนปฏิบัติการ ระดับหน่วยงาน ประจำปีงบประมาณ พ.ศ. 2568

สถาบันพัฒนาสุขภาพเขตเมือง กลุ่มส่งเสริมฯ		Reach: การเข้าถึง: ความ ครอบคลุม (1)	Effectiveness: ผลลัพธ์สุขภาพ ของประชาชนกลุ่มเป้าหมาย (2)	Adoption: องค์กร ชุมชนที่เข้าร่วม กิจกรรม (3)	Implementation: การดำเนิน กิจกรรมตามแผน (4)
		ผู้สูงอายุและผู้ที่มีภาวะพึ่งพิง เข้าถึงระบบบริการและได้รับ การเยี่ยมบ้านตามชุดสิทธิ ประโยชน์	ผู้สูงอายุและผู้ที่มีภาวะพึ่งพิงมี ADL เปลี่ยนแปลงดีขึ้น (ปรับ)	สถานชีวาภิบาลให้บริการ ผู้สูงอายุที่มีภาวะพึ่งพิงและ ผู้ป่วยระยะท้ายแบบ ประคับประคอง	ชมรมผู้สูงอายุคุณภาพด้าน สุขภาพ
รอบ 5 เดือนหลัง	เป้าหมาย	ร้อยละ 80.75	ร้อยละ 18.50	3 แห่ง	ร้อยละ 75
	มีนาคม 2568	ร้อยละ 87.58	ร้อยละ 24.27	2 แห่ง	ร้อยละ 40
	เมษายน 2568	ร้อยละ 100	ร้อยละ 19.29	2 แห่ง	ร้อยละ 50
	พฤษภาคม 2568	ร้อยละ 100	ร้อยละ 19.29	3 แห่ง	ร้อยละ 56.67
	มิถุนายน 2568	ร้อยละ 100	ร้อยละ 19.29	3 แห่ง	ร้อยละ 63.33
สรุป	กรกฎาคม 2568				

แหล่งรายการอ้างอิง

- Aging Data Profile ระบบรายงานข้อมูลด้านการส่งเสริมสุขภาพผู้สูงอายุ. นนทบุรี:กรมอนามัย; 2567 (เข้าถึงเมื่อ 9 มิถุนายน 2568) เข้าถึงได้จาก <https://sites.google.com/view/agingdatapofile>



กรมอนามัย

รายงานผลการดำเนินงานตัวชี้วัดที่ 2.3 ร้อยละของการดำเนินงานตามแผนปฏิบัติการ ระดับหน่วยงาน ประจำปีงบประมาณ พ.ศ. 2568

สถาบันพัฒนาสุขภาพเขตเมือง กลุ่มอนามัยสิ่งแวดล้อม		Reach: การเข้าถึง: ความ ครอบคลุม (1)	Effectiveness: ผลลัพธ์สุขภาพ ของประชาชนกลุ่มเป้าหมาย (2)	Adoption: องค์กร ชุมชนที่เข้าร่วม กิจกรรม (3)	Implementation: การดำเนิน กิจกรรมตามแผน (4)
		จำนวนแกนนำในชุมชนที่ได้รับ ความรู้เรื่องการเฝ้าระวัง ผลกระทบต่อสุขภาพ จากการ สัมผัสฝุ่นละอองขนาดเล็ก (PM2.5)	ร้อยละของแกนนำในชุมชนที่ ได้รับความรู้เรื่องการเฝ้าระวัง ผลกระทบต่อสุขภาพจากการ สัมผัสฝุ่นละอองขนาดเล็ก (PM2.5) มีความรู้เพิ่มขึ้น	จำนวนภาคีเครือข่ายที่ร่วม กิจกรรมสร้างความรู้เรื่องการ เฝ้าระวังผลกระทบต่อสุขภาพ จากการสัมผัสฝุ่นละอองขนาด เล็ก (PM2.5) ในชุมชน	จำนวนชุมชนต้นแบบรอบรู้ การเฝ้าระวังผลกระทบต่อ สุขภาพ จากการสัมผัสฝุ่น ละอองขนาดเล็ก (PM2.5)
รอบ 5 เดือนหลัง	เป้าหมาย	40 คน	ร้อยละ 80	2 แห่ง	2 แห่ง
	มีนาคม 2567	-	-	-	-
	เมษายน 2567	-	-	-	-
	พฤษภาคม 2567	90 คน	ร้อยละ 88	2 แห่ง	2 แห่ง
	มิถุนายน 2568	90 คน	ร้อยละ 88	2 แห่ง	2 แห่ง
สรุป	กรกฎาคม 2568				

แหล่งรายการอ้างอิง

สถาบันพัฒนาสุขภาพเขตเมือง กรมอนามัย. รายงานสรุปผลอบรมพัฒนาศักยภาพเสริมสร้างความรอบรู้เพื่อรับมือและปรับตัวต่อการเปลี่ยนแปลงสภาพภูมิอากาศ ในชุมชนเขตเมือง
วันที่ 23 พฤษภาคม 2568 ณ ศูนย์บริการสาธารณสุข 2



กรมอนามัย
สถาบันพัฒนาสุขภาพระดับเขต

รายงานผลการดำเนินงานตัวชี้วัดที่ 2.3 ร้อยละของการดำเนินงานตามแผนปฏิบัติการ ระดับหน่วยงาน ประจำปีงบประมาณ พ.ศ. 2568

สถาบันพัฒนาสุขภาพระดับเขตเมือง HL		Reach: การเข้าถึง: ความครอบคลุม (1)	Effectiveness: ผลลัพธ์สุขภาพของประชาชนกลุ่มเป้าหมาย (2)	Adoption: องค์กร ชุมชนที่เข้าร่วมกิจกรรม (3)	Implementation: การดำเนินกิจกรรมตามแผน (4)
		จำนวนผู้ร่วมประเมินพฤติกรรมที่พึงประสงค์ (หลังทำกิจกรรม) ของผู้ร่วมประเมิน (ก่อนทำกิจกรรม) 5 เดือนแรก (ปรับใหม่)	อัตราความรอบรู้ด้านสุขภาพของประชาชนตั้งแต่อายุ 15 ปีขึ้นไป	จำนวนชุมชนรอบรู้ด้านสุขภาพ (ปรับมาจาก I)	นวัตกรรมแบบอย่าง หรือ Best Practice : สรุปบทเรียนองค์กรหรือชุมชนรอบรู้ด้านสุขภาพต้นแบบระดับเขต (HLO/HLC) (ปรับใหม่)
รอบ 5 เดือนหลัง	เป้าหมาย	ร้อยละ 80	ร้อยละ 82	21 แห่ง	1 แห่ง
	มีนาคม 2568	-	ร้อยละ 94.61	10 แห่ง	-
	เมษายน 2568	-	ร้อยละ 85.09	26 แห่ง	-
	พฤษภาคม 2568	ร้อยละ 29.07	ร้อยละ 85.46	28 แห่ง	1 แห่ง
	มิถุนายน 2568	ร้อยละ 53.42	ร้อยละ 85.88	28 แห่ง	1 แห่ง
สรุป	กรกฎาคม 2568				

แหล่งรายการอ้างอิง

ศูนย์รวมข้อมูลและกิจกรรมส่งเสริมความรู้ด้านสุขภาพของประเทศไทย. สาสุขอุจน์ใจ (อินเทอร์เน็ต). นนทบุรี:กรมอนามัย;2567 (เข้าถึงเมื่อ 6 มิถุนายน 2568) เข้าถึงได้จาก

https://sasukoonchai.anamai.moph.go.th/sasuk_chart.php

Thank
you



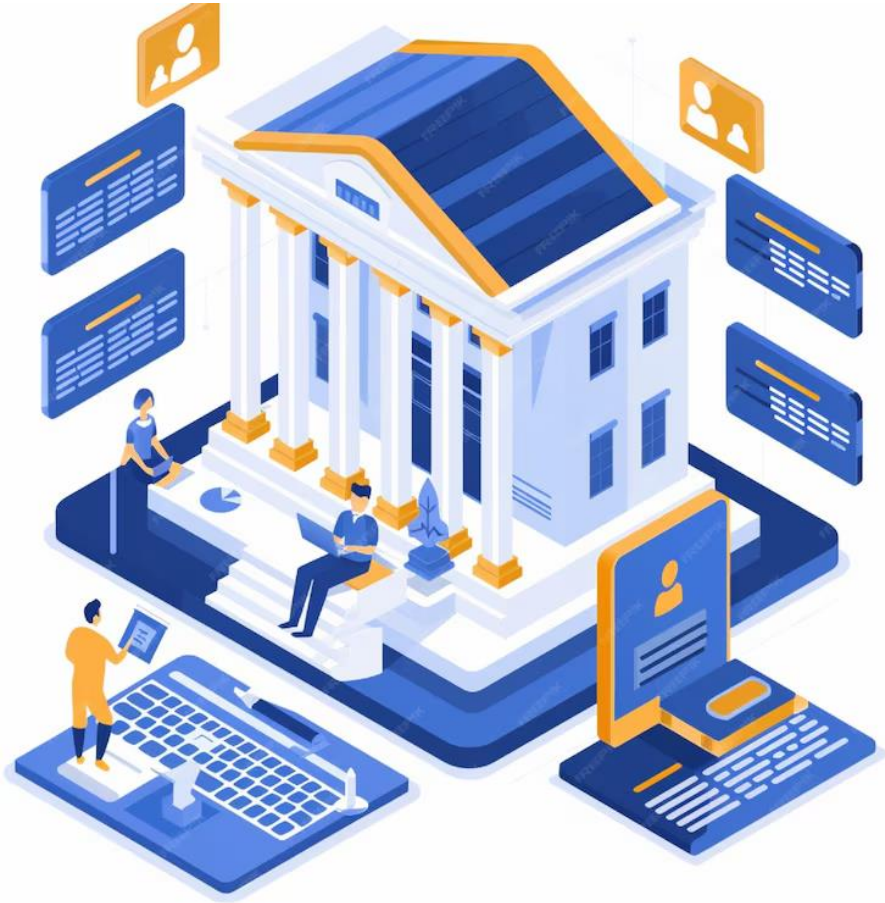

กรมอนามัย
สถาบันพัฒนาสุขภาพระดับเมือง

รายงานตัวชี้วัด 2.4
ระดับความพร้อมรัฐบาลดิจิทัลของหน่วยงานในสังกัดกรมอนามัย
รอบ 5 เดือนหลัง ประจำปีงบประมาณ 2568
(มีนาคม – กรกฎาคม 2568)

ข้อมูล ณ วันที่ 11 มิถุนายน 2568



กรมอนามัย
สถาบันพัฒนาสุขภาพระดับเมือง

ระดับ 1

Data Catalog



✓ แนวทางการประเมิน/ หลักฐาน

ชุดข้อมูลเดิม**ทั้งหมด**มีความ**เป็นปัจจุบัน**ตามรอบระยะเวลาของการปรับปรุงข้อมูลและระบุวันที่ให้เป็นปัจจุบัน

WORK
IN
PROGRESS

✓ สถานะการดำเนินงาน

อยู่ระหว่างประสานเจ้าของข้อมูลเพื่อนำข้อมูลมาอัปเดตให้เป็นปัจจุบัน

1. ร้อยละของเด็กอายุ 0-5 ปี มีพัฒนาการสมวัยในพื้นที่กรุงเทพมหานคร (กลุ่ม กมด.)
2. การตรวจประเมิน GREEN & CLEAN Hospital (กลุ่ม สวส.)
3. การให้บริการสถาบันพัฒนาสุขภาพระดับเมือง (กลุ่ม HR)



กรมอนามัย
สถาบันพัฒนาสุขภาพระดับเมือง

ระดับ 2

Personal Data Protection Act : PDPA

✓ แนวทางการประเมิน/ หลักฐาน

หน่วยงานมีการทบทวนการดำเนินการตาม พรบ.คุ้มครองข้อมูลส่วนบุคคล พ.ศ. 2562 ระบบที่ดำเนินงานในรอบ 5 เดือนแรกให้มีความถูกต้อง ครบถ้วน ตาม 5 ข้อปฏิบัติ

1. Privacy Notice

- หน่วยงานที่ผ่านแล้ว: นำผลการดำเนินการรอบ 5 เดือนแรกมารายงาน

2. Consent Form

- สรุปรายงานและชื่อกิจกรรมที่ต้องขอ Consent Form ในรอบ 5 เดือนหลัง

3. เอกสาร ROPA

- อัปเดตข้อมูลระบบงานในระบบ OneStop Service ให้ครบถ้วนและเป็นปัจจุบัน
- แนบเอกสาร ROPA ในระบบเฉพาะระบบงานที่จัดเก็บข้อมูลส่วนบุคคล
- เอกสาร ROPA เป็นเอกสารที่ต้องดำเนินการตามกฎหมาย

4. ช่องทางการตรวจสอบ

- หน่วยงานที่ผ่านแล้ว: นำผลการดำเนินการรอบ 5 เดือนแรกมารายงาน

5. DPA (Data Processing Agreement)

- มี DPA แล้ว: ลงนามและอัปเดตผลการดำเนินงาน
- ทุกหน่วยงาน: อัปเดตข้อมูลระบบงานใน OneStop Service และอัปเดต DPA หรือ DSA
- แนบลิงก์แบบ Consent Form ของแต่ละกิจกรรม
- หากไม่มีกิจกรรมการเก็บข้อมูล ให้ระบุว่า "ไม่มีกิจกรรม"
- กรณีใช้ฐานกฎหมายอื่น ให้อ้างอิงในเอกสาร ROPA ให้ชัดเจน



WORK
— IN —
PROGRESS

✓ สถานะการดำเนินงาน

อยู่ระหว่างจัดทำเอกสารที่เกี่ยวข้องให้เป็นปัจจุบัน

เอกสาร DPA ที่ลงนามระหว่างกรมอนามัยกับบริษัท Hospital OS ในเรื่องอำนาจในการลงนามว่า อธิบดีสามารถมอบอำนาจให้ ผู้อำนวยการแต่ละศูนย์ลงนามแทนได้หรือไม่ ได้สอบถามไปรอบที่ 2 และทางกองแผนแจ้งว่ายังไม่ได้คำตอบจากหน่วยงานที่เกี่ยวข้อง



กรมอนามัย
สถาบันพัฒนาสุขภาพภาคเหนือ

ระดับ 3

Management Information system : MIS

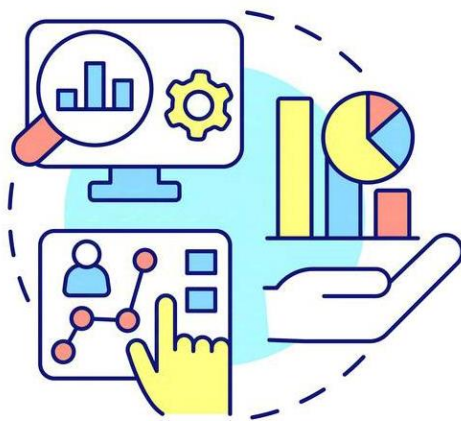

**Decision
Support Systems**

**WORK
IN
PROGRESS**

✓ แนวทางการประเมิน/ หลักฐาน

มีระบบข้อมูลสำหรับสนับสนุนการตัดสินใจของผู้บริหารที่เป็นรูปแบบดิจิทัลตามเกณฑ์ที่กำหนดในรอบ 5 เดือนแรก

✓ สถานะการดำเนินงาน

อยู่ระหว่างแก้ไขปรับปรุงข้อมูลให้เป็นปัจจุบัน

1. ระบบรายงานข้อมูลทรัพยากรบุคคล
2. ระบบรายงานข้อมูลติดตามฝุ่น PM2.5 ในพื้นที่กรุงเทพมหานคร



กรมอนามัย
สถาบันพัฒนาสุขภาพภาคเหนือ

ระดับ 4

มีการใช้เทคโนโลยีในกระบวนการทำงาน



✓ แนวทางการประเมิน/ หลักฐาน

หน่วยงานมีการใช้เทคโนโลยีในกระบวนการทำงาน อย่างน้อย 1 ด้าน ได้แก่

- เทคโนโลยีปัญญาประดิษฐ์ (AI)
- เทคโนโลยีหุ่นยนต์/ระบบอัตโนมัติ Robotics
- เทคโนโลยี Block Chain
- เทคโนโลยีการสื่อสารและโทรคมนาคม 5G
- Internet of thing: IoT ในการเชื่อมต่อและการสื่อสาร
- เทคโนโลยี Cloud Computing
- เทคโนโลยีเพื่อยกระดับประสบการณ์ Metavers, VR, AR
- การใช้โปรแกรมวิเคราะห์ข้อมูลปริมาณมาก Big Data, BI
- เทคโนโลยีการรักษาความมั่นคงปลอดภัยทาง Cyber
- เทคโนโลยีซอฟต์แวร์ประยุกต์เฉพาะงาน Telemedicine, GIS

✓ สถานะการดำเนินงาน

นำหลักฐานการใช้เทคโนโลยีในกระบวนการทำงานหัวข้อ เทคโนโลยีการสื่อสารและโทรคมนาคม 5G เรื่อง การใช้เทคโนโลยีการสื่อสารผ่านระบบประชุมทางไกล Zoom Meeting ในรอบ 5 เดือนแรก มาตอบในรอบ 5 เดือนหลัง เรียบร้อยแล้ว



ตัวชี้วัด 2.4 ระดับความพร้อมรัฐบาลดิจิทัลของหน่วยงานในสังกัดกรมอนามัย

สรุป

รอบที่ 1 : 5 เดือนแรก (ตุลาคม 2567 – กุมภาพันธ์ 2568)

เกณฑ์การประเมิน

ระดับ 1

Data Catalog

- ชุดข้อมูลเดิมทั้งหมดมีความเป็นปัจจุบันตามรอบระยะเวลาของการปรับปรุงข้อมูลและระบุวันที่ให้เป็นปัจจุบัน

1 คะแนน

ระดับ 2

Personal Data Protection Act : PDPA

- หน่วยงานมีการทบทวนการดำเนินการตาม พรบ.คุ้มครองข้อมูลส่วนบุคคล พ.ศ. 2562 ระบบที่ดำเนินงานในรอบ 5 เดือนแรกให้มีความถูกต้องครบถ้วน ตาม 5 ข้อปฏิบัติ

2 คะแนน

ระดับ 3

Management Information system : MIS

- หน่วยงานมีระบบข้อมูลสำหรับสนับสนุนการตัดสินใจของผู้บริหารที่เป็นรูปแบบดิจิทัลที่ดำเนินงานในรอบ 5 เดือนแรก ครบถ้วนตามเกณฑ์ที่กำหนด

1.5 คะแนน

ระดับ 4

การใช้เทคโนโลยีในกระบวนการทำงาน

- หน่วยงานมีการใช้เทคโนโลยีในกระบวนการทำงาน เช่น AI , Robotics, Block Chain, 5G, IoT, Cloud Computing, Metavers, VR, AR, Big Data, Cyber Security, Telemedicine, GIS

0.5 คะแนน



เจ้าภาพจะตรวจหลักฐาน รอบที่ 2 เพื่อให้คะแนนหน่วยงาน ในวันที่ 11 สิงหาคม 2568



Thank you