

รายงานผลการวิเคราะห์ผู้รับบริการและผู้มีส่วนได้ส่วนเสีย
ตัวชี้วัด 1.1 ระดับความสำเร็จของการขับเคลื่อนการดำเนินงานส่งเสริมสุขภาพ
กลุ่มสตรีและเด็กปฐมวัย
รอบ 5 เดือนหลัง ปี 2569 (มีนาคม - กรกฎาคม 2569)

ระดับที่ 1 Assessment มีบทวิเคราะห์สถานการณ์ของตัวชี้วัด และมีข้อมูลสารสนเทศที่นำมาใช้
1.2 ผลการวิเคราะห์ผู้รับบริการและผู้มีส่วนได้ส่วนเสียเพื่อขับเคลื่อนตัวชี้วัด (0.5 คะแนน)

รายงานผลการวิเคราะห์ผู้รับบริการและผู้มีส่วนได้ส่วนเสีย ตัวชี้วัด 1.1 ระดับความสำเร็จของการ
ขับเคลื่อนการดำเนินงานส่งเสริมสุขภาพกลุ่มสตรีและเด็กปฐมวัย รอบ 5 เดือนหลัง ปี 2569 (มีนาคม
- กรกฎาคม 2569) ประกอบด้วย

1. กลุ่มผู้รับบริการและผู้มีส่วนได้ส่วนเสีย
2. ความต้องการ/ความคาดหวัง
3. ความผูกพัน
4. ความพึงพอใจ/ ความไม่พึงพอใจ
5. ข้อเสนอแนะจากผู้รับบริการ



ยกระดับการดำเนินงานอนามัยแม่และเด็ก ปีงบประมาณ 2569 พื้นที่กรุงเทพมหานคร

1. โครงการสานพลังเครือข่ายมหัศจรรย์ 2,500 วัน เพื่อรากฐานคุณภาพชีวิตที่มั่นคงตลอดทุกช่วงชีวิต
ปีงบประมาณ พ.ศ. 2569 ในพื้นที่กรุงเทพมหานคร

พื้นที่เขตสุขภาพ โซน 3
(Bangkok Health Zoning 3)
จำนวน 10 เขต

พื้นที่ดำเนินงานเมืองสุขภาพดี
(Healthy City เขตบางซื่อ)

2. การส่งเสริมพัฒนาการเด็กปฐมวัย
ในศูนย์พัฒนาเด็กก่อนวัยเรียนและชุมชน
ในพื้นที่ 6 โซนของกรุงเทพมหานคร

พื้นที่ขับเคลื่อนโครงการ
ส่งเสริมพัฒนาการเด็ก
ปฐมวัย จำนวน 6 เขต

ประเด็นการขับเคลื่อนงาน

- การดูแลสุขภาพมารดาและการด้วยหลัก 4P เพื่อส่งเสริมการเกิดอย่างมีคุณภาพ
- ทีมดูแลเด็กและครอบครัว (Child and family Team)
- การส่งเสริมการเลี้ยงลูกด้วยนมแม่
- กวาระโภชนาการและการเจริญเติบโตของเด็กปฐมวัย
- การพัฒนาทักษะผู้อำนวยความสะดวก (Play Worker)
- การเลี้ยงลูกเชิงบวก

จากการขับเคลื่อนงานโครงการมหัศจรรย์ 2,500 วันแรกของชีวิต เพื่อส่งเสริมให้ลูกเกิดรอด แม่ปลอดภัย เด็กปฐมวัยมีพัฒนาการและการเจริญเติบโตแข็งแรง ภายใต้โครงการสานพลังเครือข่ายมหัศจรรย์ 2,500 วัน เพื่อรากฐานทุนมนุษย์ที่มั่นคงตลอดช่วงชีวิตปีงบประมาณ พ.ศ. 2569 ในพื้นที่กรุงเทพมหานคร รอบ 5 เดือนแรก (ตุลาคม 2568 - กุมภาพันธ์ 2569) โดยมีการขับเคลื่อนงานในพื้นที่ Bangkok Health Zone 3 จำนวน 10 เขต ได้แก่ ปทุมวัน สาทร บางรัก วัฒนา คลองเตย พระโขนง ยานนาวา บางคอแหลม ราษฎร์บูรณะ ทุंगครุ และเมืองสุขภาพดีในเขตบางซื่อ มุ่งเน้นการบูรณาการความร่วมมือระหว่างหน่วยงานที่เกี่ยวข้อง ภายใต้กรอบความร่วมมือระบบบริการสุขภาพแบบ Health Zoning รวมถึงมีการติดตามและประเมินผล (M&E) เพื่อเพิ่มประสิทธิภาพการจัดการบริการสุขภาพแม่และเด็กอย่างเป็นระบบและต่อเนื่อง ทั้งนี้เพื่อแก้ไขและลดปัญหาสำคัญ ได้แก่ การตายมารดา การคลอดก่อนกำหนด ภาวะโลหิตจางจากการขาดธาตุเหล็กในเด็กปฐมวัย ตลอดจนการส่งเสริมการเลี้ยงลูกด้วยนมแม่อย่างเดียว

อีกทั้ง กลุ่มพัฒนาสุขภาพสตรี เด็กปฐมวัย และครอบครัว สถาบันพัฒนาสุขภาพเขตเมือง ได้ดำเนินงานส่งเสริมพัฒนาการเด็กปฐมวัยในศูนย์พัฒนาเด็กก่อนวัยเรียนและชุมชน ในพื้นที่ 6 โซน ของกรุงเทพมหานคร ได้แก่ เขตราชเทวี เขตสวนหลวง เขตบางเขน เขตหนองจอก เขตจอมทอง และเขตหนองแขม โดยมีวัตถุประสงค์เพื่อให้พ่อแม่ ผู้ปกครอง ครู อาสาสมัครครูผู้ดูแลเด็กปฐมวัย ในสถานพัฒนาเด็กปฐมวัย และอาสาสมัครสาธารณสุข กรุงเทพมหานคร (อสส.) มีความรู้และทักษะ ในการใช้คู่มือเฝ้าระวังและส่งเสริมพัฒนาเด็กปฐมวัย (DSPM) และสามารถเฝ้าระวังและส่งเสริมพัฒนาการ เด็กปฐมวัยได้

ดังนั้นกลุ่มพัฒนาสุขภาพสตรี เด็กปฐมวัยและครอบครัว จึงได้มีการวิเคราะห์ผู้รับบริการ และผู้มีส่วนได้ส่วนเสีย เพื่อให้การดำเนินงานด้านการส่งเสริมสุขภาพสตรีและเด็กปฐมวัยมีประสิทธิภาพ ตรงตามความต้องการของกลุ่มผู้รับบริการและผู้มีส่วนได้ส่วนเสีย จึงใช้ข้อมูลการสำรวจและการวิเคราะห์ จากการดำเนินงานในรอบ 5 เดือนแรก (ตุลาคม 2568 - กุมภาพันธ์ 2569) โดยมีรายละเอียดดังนี้

1. กลุ่มผู้รับบริการและผู้มีส่วนได้ส่วนเสีย

พื้นที่	ภาครัฐ					ภาคเอกชน			
	สำนักงานเขต	โรงพยาบาล	ศูนย์บริการ สาธารณสุข	โรงเรียน อนุบาล สังกัดสำนัก การศึกษา กทม. (แห่ง)	ศูนย์พัฒนา เด็กก่อน วัยเรียน สังกัดสำนัก พัฒนา สังคม (แห่ง)	โรงพยาบาล	คลินิก ชุมชน อบอุ่น (แห่ง)	โรงเรียน อนุบาล สังกัด สำนักงาน คณะกรรมการ ส่งเสริม การศึกษา เอกชน (สช.) (แห่ง)	สถานรับ เลี้ยงเด็ก สังกัด กรมกิจการ เด็กและ เยาวชน (ดย.พม.) (แห่ง)
1. ปทุมวัน	1. ฝ่ายพัฒนา ชุมชนและ สังคม	1. โรงพยาบาล เลิดสิน สังกัด กรมการแพทย์ กระทรวง สาธารณสุข 2. โรงพยาบาล จุฬาลงกรณ์ สภากาชาดไทย	ศบส. 5 จุฬาลงกรณ์	จำนวน 7 แห่ง	จำนวน 2 แห่ง	-	จำนวน 9 แห่ง	จำนวน 5 แห่ง	จำนวน 4 แห่ง
2. สาทร	2. ฝ่าย การศึกษา	-	ศบส.63 สมาคมแต่ใจ แห่งประเทศไทย	จำนวน 2 แห่ง	จำนวน 2 แห่ง	-	จำนวน 3 แห่ง	จำนวน 9 แห่ง	จำนวน 6 แห่ง

สถาบันพัฒนาสุขภาพระดับจังหวัด กรมอนามัย
ตัวชี้วัดที่ 1.1 ระดับความสำเร็จของการขับเคลื่อนการดำเนินงานส่งเสริมสุขภาพกลุ่มสตรีและเด็กปฐมวัย

พื้นที่	ภาครัฐ					ภาคเอกชน			
	สำนักงานเขต	โรงพยาบาล	ศูนย์บริการ สาธารณสุข	โรงเรียน อนุบาล สังกัดสำนัก การศึกษา กทม. (แห่ง)	ศูนย์พัฒนา เด็กก่อน วัยเรียน สังกัดสำนัก พัฒนา สังคม (แห่ง)	โรงพยาบาล	คลินิก ชุมชน อบอุ่น (แห่ง)	โรงเรียน อนุบาล สังกัด สำนักงาน คณะกรรมการ ส่งเสริม การศึกษา เอกชน (สช.) (แห่ง)	สถานรับ เลี้ยงเด็ก สังกัด กรมกิจการ เด็กและ เยาวชน (ดย.พม.) (แห่ง)
3. บางรัก		-	ศบส. 23 สี่พระยา	จำนวน 5 แห่ง	-	-	จำนวน 6 แห่ง	จำนวน 7 แห่ง	จำนวน 3 แห่ง
4. วัฒนา		-	ศบส. 21 วัดธาตุทอง	จำนวน 8 แห่ง	จำนวน 2 แห่ง	-	จำนวน 7 แห่ง	จำนวน 12 แห่ง	จำนวน 11 แห่ง
5. คลองเตย	1. ฝ่ายพัฒนา ชุมชนและ	-	ศบส. 10 สุขุมวิท	จำนวน 4 แห่ง	จำนวน 17 แห่ง	-	จำนวน 7 แห่ง	จำนวน 10 แห่ง	จำนวน 7 แห่ง
6. พระโขนง	สังคม 2. ฝ่าย การศึกษา	-	1. ศบส. 32 มารีษตินตมุสิก 2. ศบส. 34 โพธิ์ศรี	จำนวน 5 แห่ง	จำนวน 1 แห่ง	-	จำนวน 1 แห่ง	จำนวน 12 แห่ง	จำนวน 1 แห่ง
7. ยาน นาวา		-	1. ศบส. 55 เตชะสัมพันธ์ 2. ศบส. 7	จำนวน 6 แห่ง	จำนวน 8 แห่ง	-	จำนวน 5 แห่ง	จำนวน 12 แห่ง	จำนวน 3 แห่ง

สถาบันพัฒนาสุขภาพระดับจังหวัด กรมอนามัย
ตัวชี้วัดที่ 1.1 ระดับความสำเร็จของการขับเคลื่อนการดำเนินงานส่งเสริมสุขภาพกลุ่มสตรีและเด็กปฐมวัย

พื้นที่	ภาครัฐ					ภาคเอกชน			
	สำนักงานเขต	โรงพยาบาล	ศูนย์บริการ สาธารณสุข	โรงเรียน อนุบาล สังกัดสำนัก การศึกษา กทม. (แห่ง)	ศูนย์พัฒนา เด็กก่อน วัยเรียน สังกัดสำนัก พัฒนา สังคม (แห่ง)	โรงพยาบาล	คลินิก ชุมชน อบอุ่น (แห่ง)	โรงเรียน อนุบาล สังกัด สำนักงาน คณะกรรมการ ส่งเสริม การศึกษา เอกชน (สช.) (แห่ง)	สถานรับ เลี้ยงเด็ก สังกัด กรมกิจการ เด็กและ เยาวชน (ดย.พม.) (แห่ง)
			บุญมี ปุรุราช รังสรรค์						
8. บาง คอแหลม	1. ฝ่ายพัฒนา	โรงพยาบาล เจริญกรุงประชารักษ์ สังกัด สำนักการแพทย์ กทม.	1. ศบส. 14 แก้ว สีบุญเรือง 2. ศบส. 18 มงคล-วอนวิง ताल	จำนวน 7 แห่ง	จำนวน 6 แห่ง	-	จำนวน 3 แห่ง	จำนวน 8 แห่ง	จำนวน 2 แห่ง
9. ราษฎร์ บูรณะ		-	1. ศบส. 39 ราษฎร์บูรณะ 2. ศบส. 58 ล้อม-พิมเสน ฟักอุดม	จำนวน 6 แห่ง	จำนวน 4 แห่ง	โรงพยาบาล ไอเอ็มเอช ธนบุรี	จำนวน 3 แห่ง	จำนวน 11 แห่ง	จำนวน 3 แห่ง
10. ทุ่งครุ		-	ศบส. 59 ทุ่งครุ	จำนวน 10 แห่ง	จำนวน 8 แห่ง	-	จำนวน 3 แห่ง	จำนวน 5 แห่ง	จำนวน 2 แห่ง

สถาบันพัฒนาสุขภาพระดับจังหวัด กรมอนามัย
ตัวชี้วัดที่ 1.1 ระดับความสำเร็จของการขับเคลื่อนการดำเนินงานส่งเสริมสุขภาพกลุ่มสตรีและเด็กปฐมวัย

พื้นที่	ภาครัฐ					ภาคเอกชน			
	สำนักงานเขต	โรงพยาบาล	ศูนย์บริการ สาธารณสุข	โรงเรียน อนุบาล สังกัดสำนัก การศึกษา กทม. (แห่ง)	ศูนย์พัฒนา เด็กก่อน วัยเรียน สังกัดสำนัก พัฒนา สังคม (แห่ง)	โรงพยาบาล	คลินิก ชุมชน อบอุ่น (แห่ง)	โรงเรียน อนุบาล สังกัด สำนักงาน คณะกรรมการ ส่งเสริม การศึกษา เอกชน (สช.) (แห่ง)	สถานรับ เลี้ยงเด็ก สังกัด กรมกิจการ เด็กและ เยาวชน (ดย.พม.) (แห่ง)
11. บางซื่อ	1. ฝ่ายพัฒนา ชุมชนและ สังคม 2. ฝ่าย การศึกษา	-	1. ศบส. 3 บางซื่อ 2. ศบส. 19 วงศ์สว่าง	จำนวน 7 แห่ง	จำนวน 5 แห่ง	1. โรงพยาบาล บางโพ 2. โรงพยาบาล เกษมราษฎร์ ประชาชื่น	จำนวน 3 แห่ง	จำนวน 4 แห่ง	จำนวน 1 แห่ง
12. ราชเทวี	ฝ่ายพัฒนา ชุมชนและ สังคม	-	อสส. จาก ศบส. 2 วัดมัทกะสัน	-	1 แห่ง	-	-	-	-
13. บางเขน	ฝ่ายพัฒนา ชุมชนและ สังคม	-	อสส. จาก ศบส. 24 บางเขน	-	1 แห่ง	-	-	-	-
14. หนองจอก	ฝ่ายพัฒนา ชุมชนและ สังคม	-	อสส. จาก ศบส. 44 ลำผักชี	-	1 แห่ง	-	-	-	-

สถาบันพัฒนาสุขภาพระดับเขตเมือง กรมอนามัย
ตัวชี้วัดที่ 1.1 ระดับความสำเร็จของการขับเคลื่อนการดำเนินงานส่งเสริมสุขภาพกลุ่มสตรีและเด็กปฐมวัย

พื้นที่	ภาครัฐ					ภาคเอกชน			
	สำนักงานเขต	โรงพยาบาล	ศูนย์บริการ สาธารณสุข	โรงเรียน อนุบาล สังกัดสำนัก การศึกษา กทม. (แห่ง)	ศูนย์พัฒนา เด็กก่อน วัยเรียน สังกัดสำนัก พัฒนา สังคม (แห่ง)	โรงพยาบาล	คลินิก ชุมชน อบอุ่น (แห่ง)	โรงเรียน อนุบาล สังกัด สำนักงาน คณะกรรมการ ส่งเสริม การศึกษา เอกชน (สช.) (แห่ง)	สถานรับ เลี้ยงเด็ก สังกัด กรมกิจการ เด็กและ เยาวชน (ดย.พม.) (แห่ง)
15. สวนหลวง	ฝ่ายพัฒนา ชุมชนและ สังคม	-	อสส. จาก ศบส. 37 ประสงค์ - สุดสาคร	-	1 แห่ง	-	-	-	-
16. จอมทอง	ฝ่ายพัฒนา ชุมชนและ สังคม	-	อสส. จาก ศบส. 29 ช่วง นุชนัตร	-	1 แห่ง	-	-	-	-
17. หนองแขม	ฝ่ายพัฒนา ชุมชนและ สังคม	-	อสส. จาก ศบส. 48 นาควัชรอุทิศ	-	1 แห่ง	-	-	-	-

2. ความต้องการ/ความคาดหวัง

จากการวิเคราะห์ความต้องการ ความคาดหวังของผู้รับบริการ/ผู้มีส่วนได้ส่วนเสียปี พ.ศ. 2569 รอบ 5 เดือนแรก (ตุลาคม 2568 - กุมภาพันธ์ 2569) จากการอบรมพัฒนาศักยภาพบุคลากร เพื่อพัฒนาต้นแบบ การดำเนินงานอนามัยแม่และเด็ก และอบรมพัฒนาศักยภาพการขับเคลื่อนการดำเนินงาน และยกระดับสถานพัฒนาเด็กปฐมวัยให้ผ่านตามมาตรฐานสถานพัฒนาเด็กปฐมวัยแห่งชาติด้านสุขภาพ (4D) สรุปผลได้ดังนี้

ผู้รับบริการ/ ผู้มีส่วนได้ส่วนเสีย	ความต้องการ	ความคาดหวัง
ภาคการศึกษา	<ol style="list-style-type: none"> องค์ความรู้ด้านการส่งเสริมสุขภาพเด็กปฐมวัยด้วยหลัก 4D เพื่อนำไปประยุกต์ใช้ในการจัดการเรียนการสอนและการดูแลเด็กอย่างเหมาะสม พัฒนาทักษะด้านการส่งเสริมพัฒนาการและการปรับพฤติกรรมเด็ก เช่น การประเมินพัฒนาการด้วยคู่มือ DSPM การส่งเสริมวินัยเชิงบวก และเทคนิคการทำหน้าที่ผู้อำนวยการเล่น เพื่อสนับสนุนการเล่นอย่างสร้างสรรค์และเหมาะสมตามวัย ทักษะและเทคนิคการสื่อสารกับผู้ปกครองเกี่ยวกับการดูแลสุขภาพเด็กปฐมวัย เพื่อเพิ่มความเชื่อมั่นของผู้ปกครองต่อข้อมูลและคำแนะนำจากครูผู้ดูแลเด็ก และส่งเสริมความร่วมมือในการดูแลเด็กอย่างเหมาะสม ความรู้และคำแนะนำจากบุคลากรทางการแพทย์เกี่ยวกับโรคที่พบบ่อยในเด็ก เพื่อให้สามารถเฝ้าระวัง ป้องกัน และดูแลสุขภาพเด็กได้อย่างเหมาะสม โดยเฉพาะในสถานการณ์ปัจจุบันที่มีการแพร่ระบาดของโรคและปัญหาลพิษที่ส่งผลต่อสุขภาพเด็ก 	<ol style="list-style-type: none"> รูปแบบการอบรมที่เน้นการมีส่วนร่วมและการลงมือปฏิบัติ (Active Learning) โดยมีกิจกรรมที่ส่งเสริมการเคลื่อนไหว การเล่นเกม และการฝึกปฏิบัติจริง มากกว่าการบรรยายเพียงอย่างเดียว เพื่อให้ผู้เข้ารับการอบรมเกิดการเรียนรู้อย่างมีประสิทธิภาพ จัดให้มีช่วงเวลาในการแลกเปลี่ยนเรียนรู้ระหว่างผู้เข้ารับการอบรม เพื่อเปิดโอกาสให้ครูแต่ละศูนย์ได้แบ่งปันประสบการณ์จริง รวมถึงแลกเปลี่ยนแนวคิดในการดูแลเด็กในบริบทที่เปลี่ยนแปลง บริหารจัดการเวลาและเนื้อหาให้เหมาะสม โดยจัดเนื้อหาให้กระชับ ไม่หนาแน่นจนเกินไป หรือพิจารณาขยายระยะเวลาการอบรม เพื่อให้วิทยากรสามารถถ่ายทอดความรู้ได้อย่างครบถ้วนและมีประสิทธิภาพ
ภาคสาธารณสุข	<ol style="list-style-type: none"> ต้องการแนวทางการดำเนินงานที่ชัดเจน สามารถนำไปประยุกต์ใช้ในการวางแผนการพยาบาล และเพิ่มประสิทธิภาพการปฏิบัติงานใน 	<ol style="list-style-type: none"> ควรมีการจัดอบรมอย่างต่อเนื่องเป็นประจำทุกปี หรืออย่างน้อยทุก 2 ปี เพื่อทบทวนและอัปเดตองค์ความรู้ให้ทันสมัยและ

ผู้รับบริการ/ ผู้มีส่วนได้ส่วนเสีย	ความต้องการ	ความคาดหวัง
	<p>หน่วยงานได้อย่างเป็นรูปธรรม (เช่น แนวทางการดูแลสุขภาพมารดา และทารกด้วยหลัก 4P)</p> <p>2. ต้องการองค์ความรู้เฉพาะทางที่สอดคล้องกับบทบาทหน้าที่ของบุคลากร เช่น บทบาทของพยาบาล ในการควบคุม กำกับ และส่งเสริมการเลี้ยงลูกด้วยนมแม่ เพื่อให้สามารถปฏิบัติงานได้อย่างถูกต้องตามหลักวิชาการและมาตรฐานที่เกี่ยวข้อง</p>	<p>สอดคล้องกับการปฏิบัติงานในปัจจุบัน</p> <p>2. ควรพิจารณาสถานที่จัดอบรมให้อยู่ในพื้นที่ที่เดินทางสะดวก โดยเฉพาะในเขตเมือง เพื่อเอื้อต่อการเข้าร่วมของผู้เข้ารับการอบรม</p> <p>3. ควรขยายโอกาสในการเข้าถึงการอบรมให้ครอบคลุมทุกเขตในพื้นที่กรุงเทพมหานคร พร้อมทั้งเพิ่มจำนวนที่นั่งหรือรอบการอบรมเพื่อรองรับผู้สนใจได้อย่างทั่วถึง</p>

3. ความผูกพัน

กลุ่มพัฒนาสุขภาพะสตรี เด็กปฐมวัย และครอบครัว ได้ร่วมกับภาคีเครือข่าย ในการดำเนินงานยกระดับงานอนามัยแม่และเด็กให้เป็นไปตามมาตรฐาน ภายใต้โครงการสานพลังเครือข่ายมหัศจรรย์ 2,500 วัน เพื่อรากฐานทุนมนุษย์ที่มั่นคงตลอดช่วงชีวิต ในพื้นที่กรุงเทพมหานคร เพื่อให้เกิดกลไกการขับเคลื่อนงานอนามัยแม่และเด็กที่เข้มแข็งและต่อเนื่อง จึงได้มีการขับเคลื่อนงานเขตพื้นที่สุขภาพกรุงเทพมหานคร (Bangkok Health Zoning) เนื่องจากการบูรณาการการประสานงานระบบบริการสุขภาพ ทำให้เกิดความผูกพันในการดำเนินงานร่วมกับหน่วยงานสังกัดกรุงเทพมหานคร ได้แก่ สำนักอนามัย สำนักการแพทย์ สำนักพัฒนาสังคม สำนักการศึกษา รวมไปถึงหน่วยงานอื่นๆ เช่น กรมกิจการเด็กและเยาวชน สำนักสำนักงานคณะกรรมการส่งเสริมการศึกษาเอกชน (สช.) เป็นต้น และปัจจุบันยังมีการดำเนินงานพัฒนาอนามัยแม่และเด็กร่วมกันอยู่ ดังภาพข่าวกิจกรรมการดำเนินงานดังนี้

ภาพข่าวกิจกรรม 5 เดือนแรก (ตุลาคม 2568 - กุมภาพันธ์ 2569)

1. โครงการสานพลังเครือข่ายมหัศจรรย์ 2,500 วัน เพื่อรากฐานทุนมนุษย์ที่มั่นคงตลอดทุกช่วงชีวิต
ปีงบประมาณ พ.ศ. 2569



กรมอนามัย
สำนักงานปลัดกระทรวงสาธารณสุข

ประชุมประสานความร่วมมือภาคีเครือข่ายงานอนามัยแม่และเด็ก ในพื้นที่กรุงเทพมหานคร ปีงบประมาณ 2569

วันที่ 28 ตุลาคม 2568
จัดประชุมประสานความร่วมมือภาคีเครือข่ายงานอนามัยแม่และเด็กในพื้นที่กรุงเทพมหานคร ปีงบประมาณ 2569
วัตถุประสงค์ เพื่อชี้แจงการดำเนินงานให้กับเครือข่ายรับทราบแนวทางและให้ข้อเสนอต่อการดำเนินงาน รวมทั้งสร้างความเข้าใจร่วมกันในการขับเคลื่อนงานอนามัยแม่และเด็กในพื้นที่กรุงเทพมหานคร
ผู้เข้าร่วมประชุม ประกอบด้วย ภาคีเครือข่ายอนามัยแม่และเด็กทั้งภาครัฐและเอกชน ในพื้นที่การบริหารจัดการระบบสุขภาพของกรุงเทพมหานคร (Bangkok Health Zone) พื้นที่โซน 3 และพื้นที่ดำเนินงานเมืองสุขภาพดี (Healthy City) เขตบางซื่อ

ผลการดำเนินงาน
ภาคีเครือข่ายในเขตพื้นที่สุขภาพ โซน 3 (Bangkok health zoning 3) ร่วมวางแผนการดำเนินงานขับเคลื่อนงานอนามัยแม่และเด็กร่วมกันในพื้นที่ โดยมติที่ประชุมได้เสนอให้**จัดตั้งคณะทำงาน** เพื่อเป็นกลไกสำคัญในการดำเนินงานอนามัยแม่และเด็กในพื้นที่

กรมอนามัยส่งเสริมให้คนไทยสุขภาพดี
f t y v w http://mwi.anamai.moph.go.th

ภาพที่ 1 ประชุมประสานความร่วมมือภาคีเครือข่ายงานอนามัยแม่และเด็กในพื้นที่กรุงเทพมหานคร
ปีงบประมาณ 2569



กรมอนามัย
สำนักงานปลัดกระทรวงสาธารณสุข

เข้าร่วมประชุมเชิงปฏิบัติการพัฒนานวัตกรรมและชุดความรู้ “อาหารลดอ้วน ลดผอม เพิ่มสูง” เพื่อเด็กปฐมวัยไทยสูงที่สุดมีส่วนและลดเสี่ยงภาวะโลหิตจาง ครั้งที่ 2

วันที่ 27-29 ตุลาคม 2568 สถาบันพัฒนาสุขภาพเขตเมือง เข้าร่วมประชุมเชิงปฏิบัติการพัฒนานวัตกรรมและชุดความรู้ “อาหารลดอ้วน ลดผอม เพิ่มสูง” เพื่อเด็กปฐมวัยไทยสูงที่สุดมีส่วนและลดเสี่ยงภาวะโลหิตจาง ครั้งที่ 2 ณ โรงแรมเบสท์ เวสเทิร์น แวนด้า จังหวัดนนทบุรี

วันที่ 27-28 ตุลาคม 2568
เข้าร่วมประชุมเชิงปฏิบัติการพัฒนานวัตกรรมและชุดความรู้ “อาหารลดอ้วน ลดผอม เพิ่มสูง” เพื่อเด็กปฐมวัยไทยสูงที่สุดมีส่วนและลดเสี่ยงภาวะโลหิตจาง ครั้งที่ 2
วัตถุประสงค์ เพื่อพัฒนานวัตกรรมและชุดความรู้ ในการนำไปใช้บนเครื่องมือสนับสนุนการดำเนินงานด้านการจัดการอาหารกลางวันคุณภาพที่เหมาะสมและสามารถสนับสนุนการดำเนินงานจัดการและแก้ไขปัญหาทุพโภชนาการในเด็กปฐมวัยไทย

ผลการดำเนินงาน
ได้รับองค์ความรู้และเครื่องมือนวัตกรรมไปใช้ เป็นแนวทางในการวางแผนและพัฒนาการดำเนินงานด้านโภชนาการเด็กปฐมวัยในพื้นที่กรุงเทพมหานคร โดยบูรณาการร่วมกับการขับเคลื่อนงานในพื้นที่การบริหารจัดการระบบสุขภาพของกรุงเทพมหานคร (Bangkok Health Zone) พื้นที่โซน 3 และพื้นที่ดำเนินงานเมืองสุขภาพดี (Healthy City) เขตบางซื่อ

กรมอนามัยส่งเสริมให้คนไทยสุขภาพดี
f t y v w http://mwi.anamai.moph.go.th

ภาพที่ 2 เข้าร่วมประชุมเชิงปฏิบัติการพัฒนานวัตกรรมและชุดความรู้ “อาหารลดอ้วน ลดผอม เพิ่มสูง”
เพื่อเด็กปฐมวัยไทยสูงที่สุดมีส่วนและลดเสี่ยงภาวะโลหิตจาง ครั้งที่ 2



เข้าร่วมประชุมเชิงปฏิบัติการพัฒนาทีมผู้ดูแลเด็กและครอบครัวเพื่อเสริมพลังครอบครัว
สู่การพัฒนาเด็กอย่างยั่งยืน “Our Children Our Future”



วันที่ 19 – 20 พฤศจิกายน 2568 สถาบันพัฒนาสุขภาพเขตเมือง เข้าร่วมประชุมเชิงปฏิบัติการ
พัฒนาทีมผู้ดูแลเด็กและครอบครัวเพื่อเสริมพลังครอบครัวสู่การพัฒนาเด็กอย่างยั่งยืน
“Our Children Our Future” ณ ศูนย์การประชุม อิมแท็ค เมืองทองธานี จังหวัดนนทบุรี

วันที่ 19-20 พฤศจิกายน 2569
เข้าร่วมประชุมเชิงปฏิบัติการพัฒนาทีมผู้ดูแล
เด็กและครอบครัวเพื่อเสริมพลังครอบครัว
สู่การพัฒนาเด็กอย่างยั่งยืน “Our Children
Our Future”
วัตถุประสงค์ เพื่อพัฒนาศักยภาพทีมพัฒนา
เด็กและครอบครัว ในการบูรณาการทำงาน
ด้านสุขภาพ โภชนาการและการเลี้ยงดูเชิงบวก
สำหรับเด็กปฐมวัย สร้างความรู้ความเข้าใจ
เกี่ยวกับกรอบแนวคิดและทิศทางการ
ดำเนินงานเครือข่ายมหัศจรรย์ 2,500 วัน

ผลการดำเนินงาน
เจ้าหน้าที่บุคลากร และภาคีเครือข่ายทีมผู้ดูแล
เด็กและครอบครัว (CFT) ได้รับการพัฒนา
ศักยภาพและทักษะการดูแลสุขภาพมารดาและ
เด็กปฐมวัย ในรูปแบบ Onsite และ Online
จำนวน 111 คน

กรมอนามัยส่งเสริมให้คนไทยสุขภาพดี
f t y t v http://mwi.anamai.moph.go.th

ภาพที่ 3 เข้าร่วมประชุมเชิงปฏิบัติการพัฒนาทีมผู้ดูแลเด็กและครอบครัวเพื่อเสริมพลังครอบครัว
สู่การพัฒนาเด็กอย่างยั่งยืน “Our Children Our Future”



เข้าร่วมประชุมเชิงปฏิบัติการเพื่อพัฒนาศักยภาพ
ผู้ให้บริการรักษาทางพันธุศาสตร์ในหญิงตั้งครรภ์ (ครู ก)



วันที่ 26 – 27 พฤศจิกายน 2568 สถาบันพัฒนาสุขภาพเขตเมืองเข้าร่วมประชุมเชิงปฏิบัติการ
เพื่อพัฒนาศักยภาพผู้ให้บริการรักษาทางพันธุศาสตร์ในหญิงตั้งครรภ์ (ครู ก)
ณ โรงแรมเอเชีย แอร์พอร์ท จังหวัดปทุมธานี

วันที่ 26-27 พฤศจิกายน 2568
เข้าร่วมประชุมเชิงปฏิบัติการเพื่อพัฒนาศักยภาพ
ผู้ให้บริการรักษาทางพันธุศาสตร์ในหญิงตั้งครรภ์ (ครู ก)
วัตถุประสงค์ เพื่อพัฒนาศักยภาพในการให้
คำปรึกษาทางพันธุศาสตร์เพื่อป้องกันการเกิด
ทารกกลุ่มอาการดาวน์ ให้สอดคล้องกับวิธีการ
ตรวจวิเคราะห์ในปัจจุบัน

ผลการดำเนินงาน
เจ้าหน้าที่บุคลากรได้รับการพัฒนาศักยภาพการ
เป็นผู้ให้บริการรักษาทางพันธุศาสตร์ในหญิง
ตั้งครรภ์ (ครู ก) และสามารถนำองค์ความรู้ไป
ถ่ายทอดให้กับเจ้าหน้าที่ที่รับผิดชอบงาน
เพื่อส่งเสริมการฝากครรภ์อย่างมีคุณภาพ

กรมอนามัยส่งเสริมให้คนไทยสุขภาพดี
f t y t v http://mwi.anamai.moph.go.th

ภาพที่ 4 เข้าร่วมประชุมเชิงปฏิบัติการเพื่อพัฒนาศักยภาพผู้ให้บริการรักษาทางพันธุศาสตร์
ในหญิงตั้งครรภ์ (ครู ก)



เข้าร่วมประชุมเชิงปฏิบัติการเสริมสร้างขีดความสามารถเป็น NODE
ด้านการดูแลเด็กอายุต่ำกว่า 2 ปี



วันที่ 15 - 17 ธันวาคม 2568 สถาบันพัฒนาสุขภาพเขตเมือง เข้าร่วมประชุม
เชิงปฏิบัติการเสริมสร้างขีดความสามารถเป็น NODE ด้านการดูแลเด็กอายุต่ำกว่า 2 ปี
ณ โรงแรม เอป็น่าส เอ๊าส์ เซนต์หลุยส์ กรุงเทพมหานคร

วันที่ 15-17 ธันวาคม 2568
เข้าร่วมประชุมเชิงปฏิบัติการเสริมสร้าง
ขีดความสามารถเป็น NODE ด้านการดูแลเด็กอายุ
ต่ำกว่า 2 ปี
วัตถุประสงค์ เพื่อเพิ่มพูนศักยภาพบุคลากร
ด้านสาธารณสุขและบุคลากรด้านการศึกษาใน
การเป็นวิทยากรอบรมให้ความรู้ครูผู้ดูแลเด็กใน
สถานพัฒนาเด็กปฐมวัยในพื้นที่ ด้วยหลักสูตร
การดูแลเด็กต่ำกว่า 3 ปี แบบองค์รวม และ
สร้าง NODE ทีมวิทยากรของศูนย์อนามัยที่
1-12 และสถาบันพัฒนาสุขภาพเขตเมือง

ผลการดำเนินงาน
บุคลากรได้รับการพัฒนาศักยภาพการให้ความรู้
ครูผู้ดูแลเด็กหลักสูตรต่ำกว่า 3 ปี และสามารถ
ถ่ายทอดให้แก่ภาคีเครือข่ายในสถานพัฒนาเด็ก
ปฐมวัยในพื้นที่กรุงเทพมหานครได้

กรมอนามัยส่งเสริมให้คนไทยสุขภาพดี
f t y t v http://mwi.anamai.moph.go.th

ภาพที่ 5 เข้าร่วมประชุมเชิงปฏิบัติการเสริมสร้างขีดความสามารถเป็น NODE
ด้านการดูแลเด็กอายุต่ำกว่า 2 ปี



จัดอบรมพัฒนาศักยภาพบุคลากร
เพื่อพัฒนาต้นแบบการดำเนินงานอนามัยแม่และเด็ก



วันที่ 22-23 ธันวาคม 2568 สถาบันพัฒนาสุขภาพเขตเมือง
จัดอบรมพัฒนาศักยภาพบุคลากร เพื่อพัฒนาต้นแบบการดำเนินงานอนามัยแม่และเด็ก
ณ โรงแรม แรมแบรคท์ กรุงเทพฯ เขตคลองเตย กรุงเทพมหานคร

วันที่ 22-23 ธันวาคม 2568
จัดอบรมพัฒนาศักยภาพบุคลากร
เพื่อพัฒนาต้นแบบการดำเนินงานอนามัย
แม่และเด็ก
วัตถุประสงค์ เพื่อสร้างการรับรู้ และยกระดับ
การดำเนินงานอนามัยแม่และเด็กให้มีคุณภาพ
ส่งเสริมสุขภาพมารดาและเด็กปฐมวัยให้มี
ศักยภาพ และมีความรอบรู้ด้านสุขภาพในการ
ดูแลสุขภาพตนเองและครอบครัว ในพื้นที่การ
บริหารจัดการระบบสุขภาพของ
กรุงเทพมหานคร (Bangkok Health Zone)
พื้นที่โซน 3 และพื้นที่ดำเนินงานเมืองสุขภาพดี
(Healthy City) เขตบางซื่อ

ผลการดำเนินงาน
เจ้าหน้าที่/บุคลากรได้รับการพัฒนาศักยภาพดูแล
กลุ่มมารดาและเด็กปฐมวัย ในประเด็นสำคัญ ดังนี้
1. การดูแลสุขภาพมารดาและทารกด้วยหลัก 4P
เพื่อส่งเสริมการเกิดอย่างมีคุณภาพ
2. ทีมผู้ดูแลเด็กและครอบครัว (Child and family
Team)
3. การส่งเสริมการเลี้ยงลูกด้วยนมแม่
4.ภาวะโภชนาการและการเจริญเติบโตของเด็ก
ปฐมวัย
5. การพัฒนาทักษะผู้อำนวยบริการ (Play Worker)
6. การเลี้ยงลูกเชิงบวก



กรมอนามัยส่งเสริมให้คนไทยสุขภาพดี
f t y t v http://mwi.anamai.moph.go.th

ภาพที่ 6 จัดอบรมพัฒนาศักยภาพบุคลากร เพื่อพัฒนาต้นแบบการดำเนินงานอนามัยแม่และเด็ก



เข้าร่วมประชุมเชิงปฏิบัติการเวทีถอดบทเรียนกระบวนการพัฒนาต้นแบบสถานพัฒนาเด็กปฐมวัย
อายุ 3 ขวบปีแรก และการใช้หลักสูตรสถานพัฒนาเด็กปฐมวัย



วันที่ 18-19 มกราคม 2569 สถาบันพัฒนาสุขภาพเขตเมือง เข้าร่วมประชุมเชิงปฏิบัติการ
ถอดบทเรียนสถานพัฒนาเด็กปฐมวัยที่ได้นำหลักสูตรสถานพัฒนาเด็กปฐมวัยอายุต่ำกว่า 3 ปีไปใช้จริง
ณ โรงแรมกลาบา ริเวอร์ไซด์ วีลอร์ฟ จังหวัดนนทบุรี

วันที่ 18-19 มกราคม 2569

เข้าร่วมประชุมเชิงปฏิบัติการเชิงปฏิบัติการเวที
ถอดบทเรียนกระบวนการพัฒนาต้นแบบสถาน
พัฒนาเด็กปฐมวัยอายุ 3 ขวบปีแรก และการใช้
หลักสูตรสถานพัฒนาเด็กปฐมวัย
วัตถุประสงค์ เพื่อรวบรวมผลจากการ
ดำเนินงานมาปรับปรุงหลักสูตรให้มีความ
สมบูรณ์ ซึ่งกิจกรรมนี้เป็นส่วนหนึ่งของการ
ยกระดับการให้บริการส่งเสริมพัฒนาการเด็ก
ปฐมวัย เพื่อสร้างรากฐานทรัพยากรมนุษย์
ที่มีคุณภาพตามยุทธศาสตร์ชาติ

ผลการดำเนินงาน

บุคลากรได้ความรู้และแนวปฏิบัติมาใช้ในการ
ดำเนินงานขับเคลื่อนการยกระดับสถานพัฒนา
เด็กปฐมวัยในพื้นที่กรุงเทพมหานคร

กรมอนามัยส่งเสริมให้คนไทยสุขภาพดี
http://mwi.anamai.moph.go.th

ภาพที่ 7 เข้าร่วมประชุมเชิงปฏิบัติการเชิงปฏิบัติการเวทีถอดบทเรียนกระบวนการพัฒนา
ต้นแบบสถานพัฒนาเด็กปฐมวัยอายุ 3 ขวบปีแรก และการใช้หลักสูตรสถานพัฒนาเด็กปฐมวัย



จัดอบรมพัฒนาศักยภาพครูผู้ดูแลเด็กในด้านการส่งเสริมการเล่น ผู้อำนวยการเล่น (Play Worker)

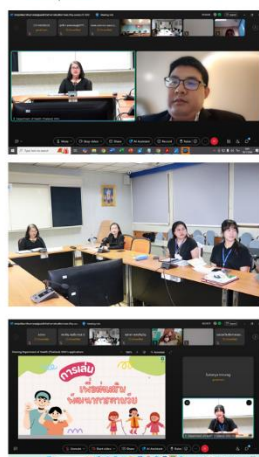

วันที่ 30 มกราคม 2569 สถาบันพัฒนาสุขภาพเขตเมือง จัดอบรมพัฒนาศักยภาพครูผู้ดูแลเด็ก
ในด้านการส่งเสริมการเล่น ผู้อำนวยการเล่น (Play Worker)
ผ่านระบบออนไลน์ Conference ด้วยโปรแกรม Cisco Webx Meetings

วันที่ 30 มกราคม 2569

จัดอบรมพัฒนาศักยภาพครูผู้ดูแลเด็ก
ในด้านการส่งเสริมการเล่น ผู้อำนวยการเล่น
(Play Worker)
วัตถุประสงค์ เพื่อพัฒนาศักยภาพบุคลากร
ผู้ดูแลเด็กในพื้นที่กรุงเทพมหานครมีความรู้และ
ทักษะในการเป็นผู้อำนวยการเล่น (Play
Worker) สำหรับเด็กปฐมวัย
ผู้เข้าร่วมอบรม ครูผู้ดูแลเด็กปฐมวัยหรือ
ผู้ที่สนใจ ที่พื้นที่กรุงเทพมหานคร จำนวนทั้งสิ้น
410 คน

ผลการดำเนินงาน

ครูผู้ดูแลเด็กปฐมวัยหรือผู้ที่สนใจ ได้รับการ
พัฒนาศักยภาพ มีความรู้และทักษะในการเป็น
ผู้อำนวยการเล่น (Play Worker) เพื่อนำมา
ขับเคลื่อนการยกระดับสถานพัฒนาเด็กปฐมวัยใน
พื้นที่กรุงเทพมหานคร

กรมอนามัยส่งเสริมให้คนไทยสุขภาพดี
http://mwi.anamai.moph.go.th

ภาพที่ 8 จัดอบรมพัฒนาศักยภาพครูผู้ดูแลเด็กในด้านการส่งเสริมการเล่น
ผู้อำนวยการเล่น (Play Worker)



จัดประชุมหารือในการจัดทำข้อมูลอนามัยแม่และเด็กในพื้นที่กรุงเทพมหานคร



วันที่ 19 กุมภาพันธ์ 2569
จัดประชุมหารือในการจัดทำข้อมูลอนามัยแม่และเด็กในพื้นที่กรุงเทพมหานคร ร่วมกับ สำนักอนามัย สำนักการแพทย์ กรุงเทพมหานคร กลุ่มพื้นที่กรุงเทพมหานคร กองตรวจราชการ สำนักงานปลัดกระทรวงสาธารณสุข
วัตถุประสงค์ เพื่อหารือในการจัดทำข้อมูลอนามัยแม่และเด็กในพื้นที่กรุงเทพมหานคร พัฒนาความร่วมมือภาคีเครือข่ายที่เกี่ยวข้อง โดยขับเคลื่อนผ่านคณะกรรมการพัฒนาอนามัยแม่และเด็ก (Maternal Child Health Board: MCH Board) กรุงเทพมหานคร

วันที่ 19 กุมภาพันธ์ 2569 สถาบันพัฒนาสุขภาพเขตเมือง จัดประชุมหารือในการจัดทำข้อมูลอนามัยแม่และเด็กในพื้นที่กรุงเทพมหานคร ผ่านระบบออนไลน์ (Conference ด้วยโปรแกรม Zoom Meeting ณ ศาลาว่าการกรุงเทพมหานคร 2 (ดินแดง) เขตดินแดง กรุงเทพมหานคร

ผลการดำเนินงาน
ได้สื่อสารนโยบายการขับเคลื่อนงานอนามัยแม่และเด็ก และได้รวบรวมตัวชี้วัดอนามัยแม่และเด็กที่เกี่ยวข้องในแต่ละหน่วยงาน

กรมอนามัยส่งเสริมให้คนไทยสุขภาพดี
f t y i g http://mwi.anamai.moph.go.th

ภาพที่ 9 จัดประชุมหารือในการจัดทำข้อมูลอนามัยแม่และเด็กในพื้นที่กรุงเทพมหานคร ร่วมกับ สำนักอนามัย สำนักการแพทย์ กรุงเทพมหานคร กลุ่มพื้นที่กรุงเทพมหานคร กองตรวจราชการ สำนักงานปลัดกระทรวงสาธารณสุข



จัดอบรมพัฒนาศักยภาพการขับเคลื่อนการดำเนินงานและยกระดับสถานพัฒนาเด็กปฐมวัย ให้ผ่านตามมาตรฐานสถานพัฒนาเด็กปฐมวัยแห่งชาติด้านสุขภาพ (4D)



วันที่ 24 กุมภาพันธ์ 2569
จัดอบรมพัฒนาศักยภาพการขับเคลื่อนการดำเนินงานและยกระดับสถานพัฒนาเด็กปฐมวัยให้ผ่านตามมาตรฐานสถานพัฒนาเด็กปฐมวัยแห่งชาติด้านสุขภาพ (4D)
วัตถุประสงค์ เพื่อเสริมสร้างศักยภาพในการยกระดับคุณภาพการดำเนินงานของสถานพัฒนาเด็กปฐมวัย ให้สามารถดำเนินการได้สอดคล้องและผ่านตามข้อป่งชี้ของมาตรฐานสถานพัฒนาเด็กปฐมวัยแห่งชาติ โดยเฉพาะด้านสุขภาพ (4D) อันจะส่งผลให้เด็กปฐมวัยได้รับการดูแลที่เหมาะสม มีคุณภาพ และพัฒนาการสมวัยยิ่งขึ้น

วันที่ 24 กุมภาพันธ์ 2569 สถาบันพัฒนาสุขภาพเขตเมือง จัดอบรมพัฒนาศักยภาพการขับเคลื่อนการดำเนินงานและยกระดับสถานพัฒนาเด็กปฐมวัยให้ผ่านตามมาตรฐานสถานพัฒนาเด็กปฐมวัยแห่งชาติด้านสุขภาพ (4D) ณ โรงแรม รอยัล เบญจา เซเว่นนา กรุงเทพมหานคร

ผลการดำเนินงาน
สถานพัฒนาเด็กปฐมวัย จำนวน 45 แห่ง เข้าร่วมการประเมินตนเองเพื่อยกระดับสถานพัฒนาเด็กปฐมวัยตามมาตรฐานสถานพัฒนาเด็กปฐมวัยแห่งชาติด้านสุขภาพ (4D)

กรมอนามัยส่งเสริมให้คนไทยสุขภาพดี
f t y i g http://mwi.anamai.moph.go.th

ภาพที่ 10 จัดอบรมพัฒนาศักยภาพการขับเคลื่อนการดำเนินงานและยกระดับสถานพัฒนาเด็กปฐมวัย ให้ผ่านตามมาตรฐานสถานพัฒนาเด็กปฐมวัยแห่งชาติด้านสุขภาพ (4D)



ขับเคลื่อนการดำเนินงานส่งเสริมการเลี้ยงลูกด้วยนมแม่ และขับเคลื่อนและบังคับใช้พระราชบัญญัติควบคุมการส่งเสริมการตลาดอาหารสำหรับทารก และเด็กเล็ก พ.ศ. 2560



วันที่ 6 ตุลาคม 2568 สถาบันพัฒนาสุขภาพเขตเมือง เข้าร่วมประชุมเชิงปฏิบัติการเพื่อพัฒนาศักยภาพพนักงานเจ้าหน้าที่และบุคลากรสาธารณสุข ในการขับเคลื่อนและบังคับใช้พระราชบัญญัติควบคุมการส่งเสริมการตลาดอาหารสำหรับทารกและเด็กเล็ก พ.ศ.2560 ณ โรงแรมบลู วิลเลจ โฮเทล แกรนด์ จังหวัดนครราชสีมา

วันที่ 6 ตุลาคม 2568
เข้าร่วมประชุมเชิงปฏิบัติการเพื่อพัฒนาศักยภาพพนักงานเจ้าหน้าที่และบุคลากรสาธารณสุข ในการขับเคลื่อนและบังคับใช้พระราชบัญญัติควบคุมการส่งเสริมการตลาดอาหารสำหรับทารกและเด็กเล็ก พ.ศ.2560
วัตถุประสงค์ เพื่อเสริมสร้างความเข้าใจ แลกเปลี่ยนประสบการณ์ และสะท้อนปัญหาอุปสรรค ในการบังคับใช้กฎหมาย ทั้งในระดับพื้นที่และส่วนกลาง

ผลการดำเนินงาน
บุคลากรได้รับการพัฒนาศักยภาพเรื่องการบังคับใช้พระราชบัญญัติควบคุมการส่งเสริมการตลาดอาหารสำหรับทารกและเด็กเล็ก พ.ศ.2560 และสามารถนำความรู้มาใช้ในการเฝ้าระวังเชิงรุกในพื้นที่กรุงเทพมหานครได้

กรมอนามัยส่งเสริมให้คนไทยสุขภาพดี
f t y c i http://mwi.anamai.moph.go.th

ภาพที่ 11 เข้าร่วมประชุมเชิงปฏิบัติการเพื่อพัฒนาศักยภาพพนักงานเจ้าหน้าที่และบุคลากรสาธารณสุข ในการขับเคลื่อนและบังคับใช้พระราชบัญญัติควบคุมการส่งเสริมการตลาดอาหารสำหรับทารกและเด็กเล็ก พ.ศ.2560



ขับเคลื่อนการดำเนินงานส่งเสริมการเลี้ยงลูกด้วยนมแม่ และขับเคลื่อนและบังคับใช้พระราชบัญญัติควบคุมการส่งเสริมการตลาดอาหารสำหรับทารก และเด็กเล็ก พ.ศ. 2560

ลงพื้นที่ติดตามเฝ้าระวังการละเมิดพระราชบัญญัติควบคุมการส่งเสริมการตลาดอาหารสำหรับทารกและเด็กเล็ก พ.ศ. 2560 ในพื้นที่กรุงเทพมหานคร



วันที่ 10 กุมภาพันธ์ 2569 โลดิสสาขาบางกะปิ เขตบางกะปิ โลดิส สาขาสุขาภิบาล 1 เขตปทุมธานี และโลดิส สาขามินบุรี กรุงเทพมหานคร
วันที่ 13 กุมภาพันธ์ 2569 บิ๊กซี สาขารวมอินทรา บีซี เอ็กตรา สาขารวมอินทรา เขตบางเขน และห้างสรรพสินค้าท็อป สาขาแพ้นไอส์แลนด์ เขตคันนายาว กรุงเทพมหานคร
ลงพื้นที่ติดตามเฝ้าระวังการละเมิดพระราชบัญญัติควบคุมการส่งเสริมการตลาดอาหารสำหรับทารกและเด็กเล็ก พ.ศ.2560 เชิงรุก ร่วมกับสำนักส่งเสริมสุขภาพ กรมอนามัย สำนักอนามัย กรุงเทพมหานคร ศูนย์บริการสาธารณสุข สำนักงานเขต กรุงเทพมหานคร
วัตถุประสงค์ เพื่อเยี่ยมเสริมพลัง และติดตามเฝ้าระวังการละเมิดพระราชบัญญัติควบคุมการตลาดสำหรับทารกและเด็กเล็ก พ.ศ. 2560 เชิงรุก เพื่อสร้างเม็ดเงินคุณภาพ สนับสนุน ส่งเสริมการตลาดหลังคลอดและครอบครัวในการเลี้ยงลูกด้วยนมแม่อย่างเดียว แรกเกิดถึง 6 เดือน พร้อมอาหารเสริม ตามวัยถึงอายุ 2 ปี

ผลการดำเนินงาน
เจ้าหน้าที่ในพื้นที่ได้รับการให้ข้อเสนอแนะความรู้เกี่ยวกับพระราชบัญญัติควบคุมการส่งเสริมการตลาดอาหารสำหรับทารกและเด็กเล็ก พ.ศ.2560 เพื่อนำไปปรับใช้ในการปฏิบัติงานจริง

กรมอนามัยส่งเสริมให้คนไทยสุขภาพดี
f t y c i http://mwi.anamai.moph.go.th

ภาพที่ 12 ลงพื้นที่ติดตามเฝ้าระวังการละเมิดพระราชบัญญัติควบคุมการส่งเสริมการตลาดอาหารสำหรับทารกและเด็กเล็ก พ.ศ. 2560 ในพื้นที่กรุงเทพมหานคร

2. การส่งเสริมพัฒนาการเด็กปฐมวัยในศูนย์พัฒนาเด็กก่อนวัยเรียนและชุมชน พื้นที่กรุงเทพมหานคร



โครงการส่งเสริมพัฒนาการเด็กปฐมวัยในศูนย์พัฒนาเด็กก่อนวัยเรียนและชุมชน ในพื้นที่ 6 โซนของกรุงเทพมหานคร
ได้แก่ เขตราชเทวี เขตสวนหลวง เขตบางเขน เขตหนองจอก เขตจอมทอง และเขตหนองแขม



วันที่ 30 ตุลาคม 2568
จัดประชุมชี้แจงแผนการดำเนินงานโครงการพัฒนาการเด็กปฐมวัยกับนโยบายและการจัดการในพื้นที่กรุงเทพมหานคร

วัตถุประสงค์ ชี้แจงแผนการดำเนินงานโครงการ และร่วมให้ข้อเสนอแนะแนวทางการดำเนินงานในพื้นที่ทั้ง 6 เขต 6 โซน ให้มีประสิทธิภาพและเกิดประโยชน์สูงสุด

ผลการดำเนินงาน
ภาคีเครือข่าย 6 เขต จาก 6 โซน ร่วมวางแผนการดำเนินงานด้านโครงการส่งเสริมพัฒนาการเด็กปฐมวัยในศูนย์พัฒนาเด็กก่อนวัยเรียนและชุมชน พื้นที่กรุงเทพมหานคร

กรมอนามัยส่งเสริมให้คนไทยสุขภาพดี
f t y w i http://mwi.anamai.moph.go.th

ภาพที่ 13 จัดประชุมชี้แจงการดำเนินงานแก่ภาคีเครือข่าย 6 โซน 6 เขต



โครงการส่งเสริมพัฒนาการเด็กปฐมวัยในศูนย์พัฒนาเด็กก่อนวัยเรียนและชุมชน ในพื้นที่ 6 โซนของกรุงเทพมหานคร
ได้แก่ เขตราชเทวี เขตสวนหลวง เขตบางเขน เขตหนองจอก เขตจอมทอง และเขตหนองแขม

อบรมเชิงปฏิบัติการ เรื่อง ความรอบรู้และทักษะการส่งเสริมพัฒนาการเด็ก รุ่นที่ 1 – 3



วันที่ 29 - 30 พฤศจิกายน 2568
วันที่ 13 - 14 ธันวาคม 2568
วันที่ 20 - 21 ธันวาคม 2568

รุ่นที่ 1 โซนที่ 1 - 2 เขตราชเทวี และเขตสวนหลวง
รุ่นที่ 2 โซนที่ 3 - 4 เขตบางเขน และเขตหนองจอก
รุ่นที่ 3 โซนที่ 5 - 6 เขตจอมทอง และเขตหนองแขม

ผู้เข้าร่วมอบรม พ่อแม่ ผู้ปกครอง ครู อาจารย์ผู้ดูแลเด็กปฐมวัยในสถานพัฒนาเด็กปฐมวัย และอาสาสมัครสาธารณสุขกรุงเทพมหานคร (อสส.) ใน 6 เขต จาก 6 โซน



ผลการดำเนินงาน
ภาคีเครือข่าย 6 เขต จาก 6 โซน ได้รับการพัฒนาศักยภาพในการส่งเสริมเฝ้าระวัง พัฒนาการเด็กในพื้นที่การใช้คู่มือ DSPM

กรมอนามัยส่งเสริมให้คนไทยสุขภาพดี
f t y w i http://mwi.anamai.moph.go.th

ภาพที่ 14 จัดอบรมเชิงปฏิบัติการ เรื่อง ความรอบรู้และทักษะการส่งเสริมพัฒนาการเด็ก รุ่นที่ 1 - 3

4. ความพึงพอใจ/ความไม่พึงพอใจ

กลุ่มพัฒนาสุขภาพสตรี เด็กปฐมวัย และครอบครัว สถาบันพัฒนาสุขภาพเขตเมือง ได้มีการทำแบบประเมินความพึงพอใจการอบรมพัฒนาศักยภาพบุคลากร เพื่อพัฒนาต้นแบบการดำเนินงานอนามัยแม่และเด็ก ผ่าน Google form โดยภาคีเครือข่ายประกอบด้วย บุคลากรด้านสาธารณสุข และด้านการศึกษา พบว่า มีผู้ตอบแบบสอบถาม 160 คน คิดเป็นร้อยละ 94.11 โดยประเมินความพึงพอใจแบ่งเป็นรายด้าน ได้แก่ ด้านวิทยากร ด้านเวลาและสถานที่ ด้านความรู้ความเข้าใจ มีรายละเอียดดังนี้

1. ความพึงพอใจด้านวิทยากร

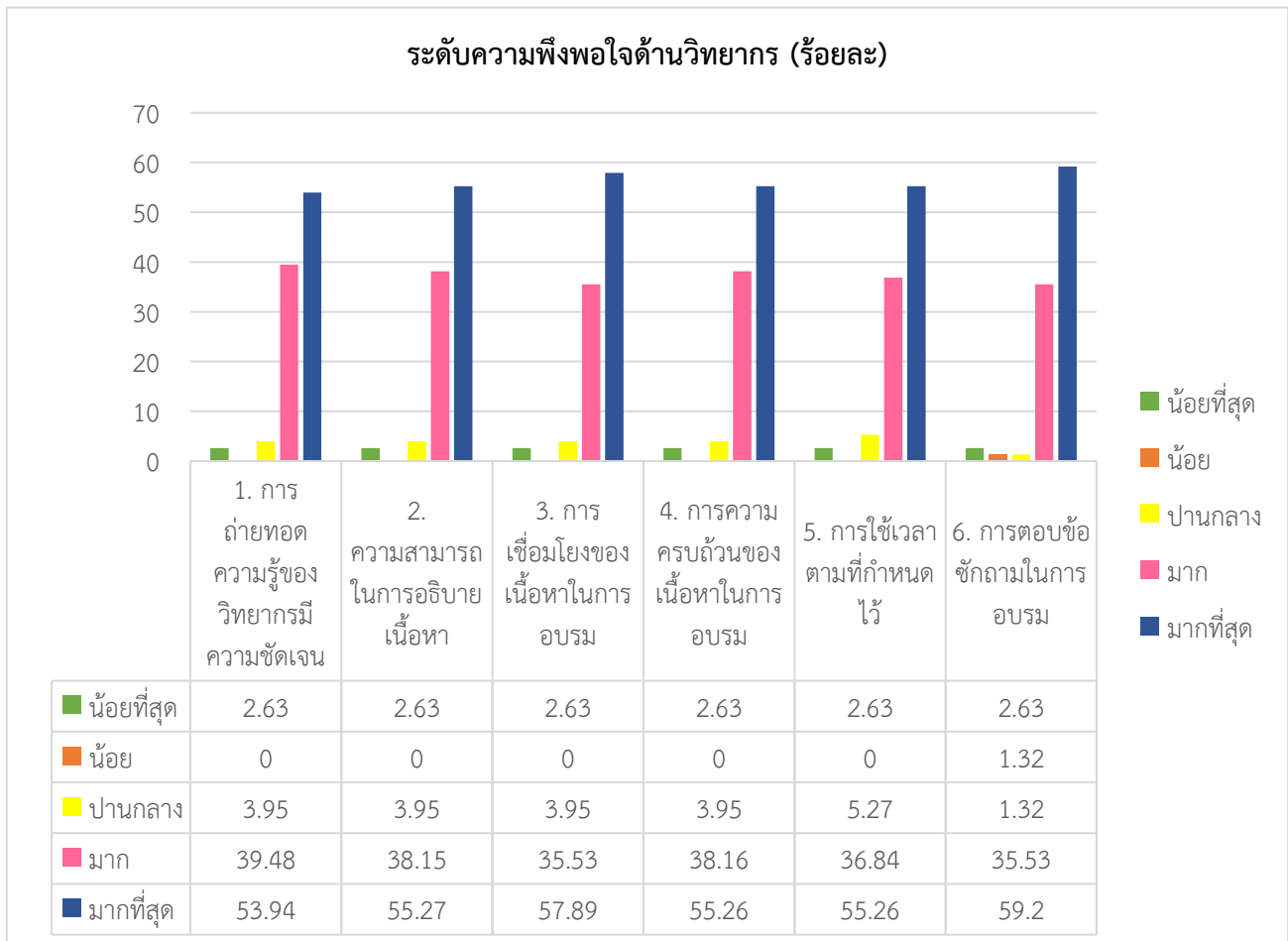

ระดับความพึงพอใจด้านวิทยากร มี 6 ประเด็นย่อยในการประเมิน โดยประเด็นที่ได้รับความพึงพอใจมากที่สุด คือ การตอบข้อซักถามในการอบรม ร้อยละ 59.2 รองลงมา คือ การเชื่อมโยงของเนื้อหาในการอบรม ร้อยละ 57.86

2. ความพึงพอใจด้านเวลาและสถานที่

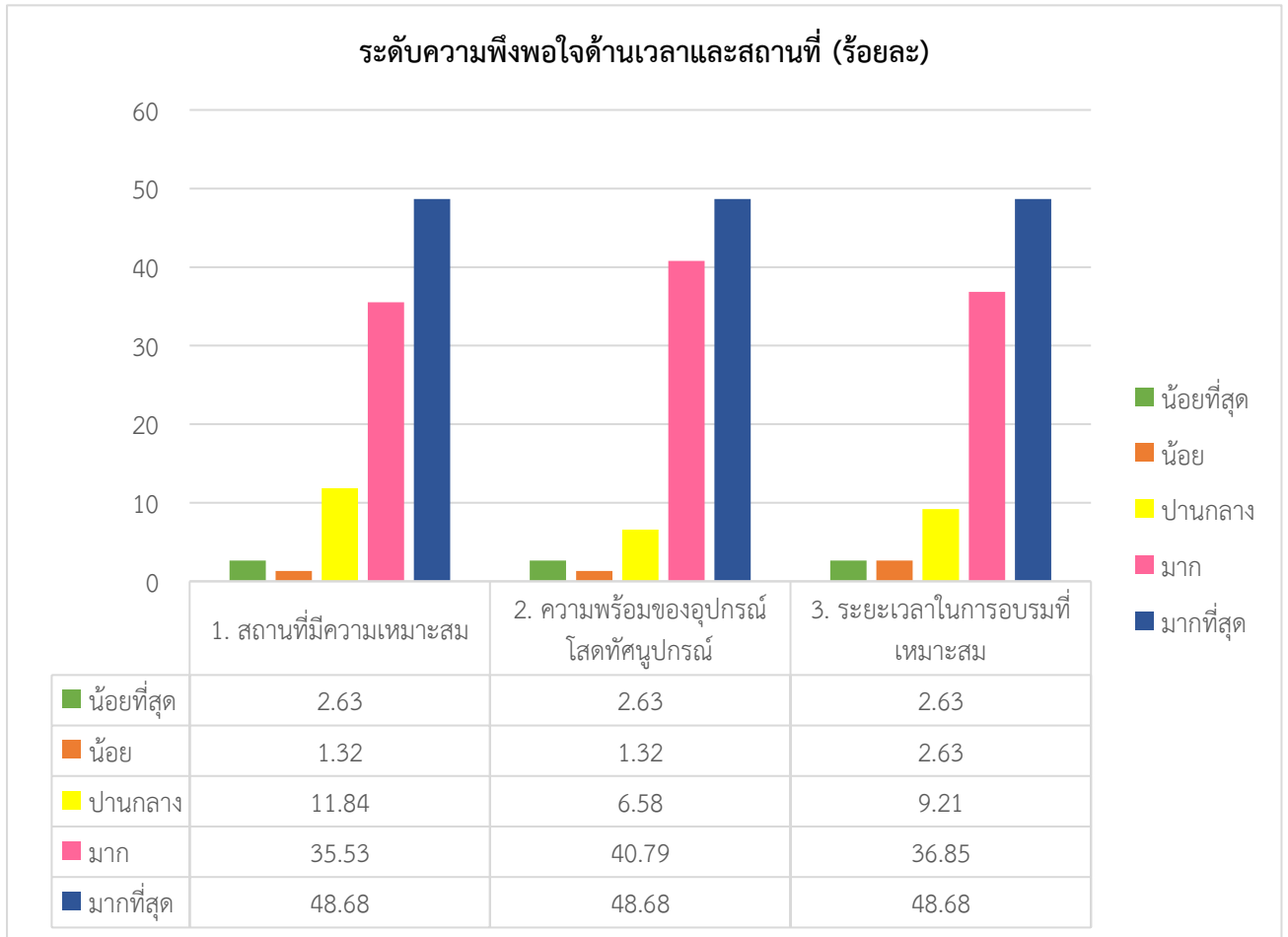

ระดับความพึงพอใจด้านเวลาและสถานที่ มี 3 ประเด็นย่อยในการประเมิน และแต่ละประเด็น
 ได้รับความพึงพอใจมากที่สุดร้อยละ 48.68

3. ความพึงพอใจด้านความรู้ความเข้าใจ

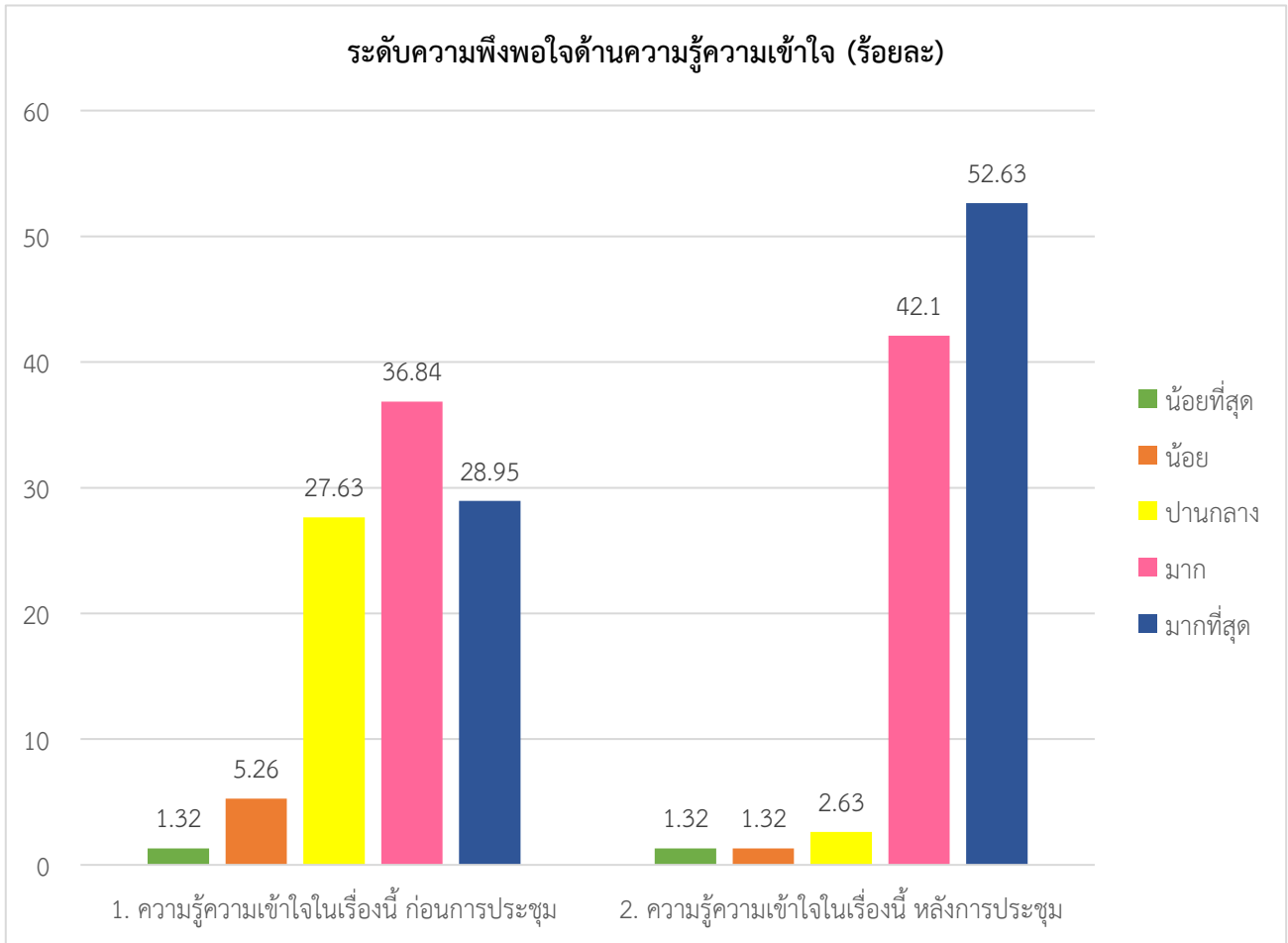

ระดับความพึงพอใจด้านความรู้ความเข้าใจ พบว่า ก่อนการอบรม ผู้เข้าร่วมอบรมมีความรู้ความเข้าใจอยู่ในระดับมาก คิดเป็นร้อยละ 36.84 รองลงมาอยู่ในระดับมากที่สุด คิดเป็นร้อยละ 28.95 หลังการอบรม ผู้เข้าร่วมอบรมมีความรู้ความเข้าใจอยู่ในระดับมากที่สุด คิดเป็นร้อยละ 52.63 รองลงมาอยู่ในระดับมาก คิดเป็นร้อยละ 42.1

5. ข้อเสนอแนะจากผู้รับบริการ

สรุปผลการวิเคราะห์ข้อเสนอแนะและความต้องการจากผู้รับบริการ ดังนี้

1. ควรจัดอบรมทบทวนมาตรฐานงานอนามัยแม่และเด็กอย่างต่อเนื่องเป็นประจำทุกปี พร้อมทั้งเพิ่มกลุ่มเป้าหมายทั้งในคลินิกฝากครรภ์และคลินิกสุขภาพเด็กดี เนื่องจากมีการจำกัดจำนวนผู้เข้าร่วมอบรม ทำให้ไม่ครอบคลุมผู้ปฏิบัติงาน

2. เสนอรูปแบบการจัดกิจกรรมอบรม โดยให้เน้นการฝึกปฏิบัติ (Workshop) ควบคู่กับการบรรยาย เพื่อเสริมสร้างทักษะเชิงปฏิบัติให้สามารถนำไปประยุกต์ใช้ได้จริง นอกจากนี้ ควรเพิ่มกิจกรรมนันทนาการ เช่น เกม เพลง หรือกิจกรรมเคลื่อนไหวและจังหวะ เพื่อสร้างบรรยากาศการเรียนรู้ที่เหมาะสม และสามารถนำไปใช้กับเด็กได้อย่างมีประสิทธิภาพ อีกทั้งควรส่งเสริมให้มีการแลกเปลี่ยนเรียนรู้และแบ่งปันประสบการณ์ระหว่างผู้รับการอบรม

ตัวชี้วัดที่ 1.1 ระดับความสำเร็จของการขับเคลื่อนการดำเนินงานส่งเสริมสุขภาพกลุ่มสตรีและเด็กปฐมวัย

ผลที่ได้รับจากการเก็บรวบรวมข้อมูลความพึงพอใจ ความต้องการ/ความคาดหวัง และข้อเสนอแนะจากผู้มีส่วนเกี่ยวข้อง จะนำไปสู่การปรับปรุงและพัฒนาการดำเนินงานอนามัยแม่และเด็กในรอบ 5 เดือนหลัง เพื่อให้สามารถขับเคลื่อนการดำเนินงานได้สอดคล้องกับบริบทของพื้นที่ ยกระดับมาตรฐานการดูแลกลุ่มสตรีและเด็กปฐมวัยให้เป็นอย่างดีอย่างมีมาตรฐาน ส่งเสริมให้ลูกเกิดรอด แม่ปลอดภัย เด็กปฐมวัยมีพัฒนาการและการเจริญเติบโตแข็งแรงอย่างต่อเนื่อง ภายใต้โครงการสานพลังเครือข่ายแม่ตั้งครรภ์ 2,500 วัน เพื่อรากฐานทุนมนุษย์ที่มั่นคงตลอดช่วงชีวิตปีงบประมาณ พ.ศ. 2569 ในพื้นที่กรุงเทพมหานคร