



บันทึกข้อความ

ส่วนราชการ กลุ่มบริหารนโยบายยุทธศาสตร์และประเมินผล โทร.๐ ๒๕๒๑ ๖๕๕๐-๒ ต่อ ๓๑๑,๓๑๒
ที่ สธ ๐๙๓๕.๐๑/๒๕๖๗ วันที่ ๓๑ พฤษภาคม ๒๕๖๗

เรื่อง ขอส่งรายงานการประชุมคณะกรรมการบริหารสถาบันพัฒนาสุขภาพะเขตเมือง ครั้งที่๘/๒๕๖๗

เรียน ผู้อำนวยการสถาบันพัฒนาสุขภาพะเขตเมือง (ผ่านรองผู้อำนวยการสถาบันพัฒนาสุขภาพะเขตเมือง)

ตามที่ สถาบันพัฒนาสุขภาพะเขตเมือง มอบหมายให้กลุ่มบริหารนโยบายยุทธศาสตร์และประเมินผล จัดกิจกรรมประชุมคณะกรรมการบริหารสถาบันพัฒนาสุขภาพะเขตเมือง โดยผู้เข้าร่วมประชุม ประกอบด้วย คณะกรรมการบริหารสถาบันพัฒนาสุขภาพะเขตเมือง ในวันที่ ๒๑ พฤษภาคม ๒๕๖๗ เวลา ๐๘.๓๐ - ๑๖.๓๐ น. ณ ห้องประชุมไพลิน ชั้น ๓ สถาบันพัฒนาสุขภาพะเขตเมือง นั้น

ในการนี้ การจัดการประชุมคณะกรรมการบริหารสถาบันพัฒนาสุขภาพะเขตเมือง ประชุมเสร็จสิ้นแล้ว กลุ่มบริหารนโยบายยุทธศาสตร์และประเมินผล จึงขอส่งรายงานการประชุมคณะกรรมการบริหารสถาบันพัฒนาสุขภาพะเขตเมือง ครั้งที่๘/๒๕๖๗ รายละเอียดตามแนบมาพร้อมนี้

จึงเรียนมาเพื่อโปรดทราบ

(นางสาวนิตดา บัณฑิตย์)
พยาบาลวิชาชีพปฏิบัติการ

(นางสาวสมบูรณ์ ศรีภู)
นักวิชาการสาธารณสุขชำนาญการ
หัวหน้ากลุ่มบริหารนโยบายยุทธศาสตร์และประเมินผล

เรียน ผู้อำนวยการสถาบันพัฒนาสุขภาพะเขตเมือง

๓๖
31 พ.ค. ๖๗

(นางสาวเกศรา โชคนำชัยสิริ)
นักวิชาการสาธารณสุขชำนาญการพิเศษ
รองผู้อำนวยการสถาบันพัฒนาสุขภาพะเขตเมือง

(นายนิรัตน์ บุญตานนท์)

ผู้อำนวยการสถาบันพัฒนาสุขภาพะเขตเมือง

รายงานการประชุมคณะกรรมการบริหารสถาบันพัฒนาสุขภาพะเขตเมือง
ครั้งที่ ๘/๒๕๖๗
วันอังคารที่ ๒๑ พฤษภาคม ๒๕๖๗
ณ ห้องประชุมไพลิน ชั้น ๓ สถาบันพัฒนาสุขภาพะเขตเมือง

ผู้มาประชุม

๑. ดร.นายแพทย์นิริรัตน์ บุญตานนท์	ผู้อำนวยการสถาบันพัฒนาสุขภาพะเขตเมือง
๒. ดร.ศิริพรรณ บุตรศรี	รองผู้อำนวยการสถาบันพัฒนาสุขภาพะเขตเมือง
๓. นางสาวเกศรา โชคนำชัยสิริ	รองผู้อำนวยการสถาบันพัฒนาสุขภาพะเขตเมืองและปฏิบัติหน้าที่หัวหน้ากลุ่มงานพัฒนาองค์กรและขับเคลื่อนกำลังคนอีกหน้าที่หนึ่ง
๔. นางชนภา ศรีหาล้า	หัวหน้ากลุ่มอำนาจการ
๕. นางสาวสลิลทิพย์ ยานะวิน	หัวหน้างานบริหารพัสดุ
๖. แพทย์หญิงนิตยา อยู่ภักดี	หัวหน้ากลุ่มบริหารทางการแพทย์
๗. นางสุภัทรา อนันตนาถรัตน	หัวหน้ากลุ่มเภสัชกรรม
๘. นางสาวกัญญากาญจน์ คงไทย	หัวหน้ากลุ่มเวชศาสตร์ชั้นสูง
๙. นางดวงหทัย เกตุทอง	หัวหน้ากลุ่มการพยาบาล
๑๐. นางณิชนันท์ ไพโรวิจารณ์	หัวหน้ากลุ่มคลินิกพัฒนารูปแบบและนวัตกรรมบริการสุขภาพะ
๑๑. แพทย์หญิงวิดา บุญเลี้ยง	หัวหน้ากลุ่มศูนย์สุขภาพะครบวงจรเขตเมือง
๑๒. ทันตแพทย์สิทธิเดช สุขแสง	หัวหน้ากลุ่มทันตสาธารณสุข
๑๓. นายแพทย์สรณ์ดี ลลิตวงศา	หัวหน้ากลุ่มเวชศาสตร์วิถีชีวิต
๑๕. นางสาวศิริพร ดวงสวัสดิ์	หัวหน้ากลุ่มอนามัยสิ่งแวดล้อม
๑๖. นางชุลีกร ลิ่งไธสง	หัวหน้ากลุ่มพัฒนาวิจัย นวัตกรรมและความรอบรู้ด้านสุขภาพะ
๑๗. นางจันทิรา นันทมงคลชัย	หัวหน้ากลุ่มพัฒนาสุขภาพะสตรี เด็กปฐมวัยและครอบครัว
๑๘. นางวิชชุพร เกตุใหม่	หัวหน้ากลุ่มพัฒนาสุขภาพะวัยเรียน วัยรุ่นและสถานศึกษา
๑๙. นางภัทราภรณ์ เอมย่านยาว	หัวหน้ากลุ่มพัฒนาสุขภาพะวัยทำงานและสถานที่ทำงาน
๒๐. ทพญ.เยาวเรศ วงศาสุลักษณ์	หัวหน้ากลุ่มพัฒนาสุขภาพะผู้สูงอายุ
๒๑. นางสาวสมบูรณ์ ศรีภู	หัวหน้ากลุ่มบริหารนโยบายยุทธศาสตร์และประเมินผล
๒๒. ว่าที่ร้อยตรีหญิงโยธกา แก้วคำ	นักวิเคราะห์นโยบายและแผนปฏิบัติการ
๒๓. นางสาวจุฑามาศ วงคำจันทร์	พยาบาลวิชาชีพปฏิบัติการ
๒๔. นางสาววนิดา บัณฑิตย์	พยาบาลวิชาชีพปฏิบัติการ

ผู้ไม่มาประชุม

๑. นางรัชณี บุญเรืองศรี	รองผู้อำนวยการสถาบันพัฒนาสุขภาพะเขตเมือง (ลาป่วย)
-------------------------	---

เปิดประชุม

เวลา ๐๘.๓๐ น.

ดร.นายแพทย์นิริรัตน์ บุญตานนท์ ผู้อำนวยการสถาบันพัฒนาสุขภาพภาวะเขตเมือง เป็นประธานกล่าวเปิดการประชุมและดำเนินการตามระเบียบวาระการประชุมดังต่อไปนี้

ระเบียบวาระที่ ๑ เรื่องที่ประธานแจ้งให้ที่ประชุมทราบ

ผู้อำนวยการสถาบันพัฒนาสุขภาพภาวะเขตเมือง : แจ้งให้ที่ประชุมทราบ ดังนี้

๑.๑ เรื่องจากที่ประชุมกรมอนามัย ครั้งที่ ๘/๒๕๖๗ วันจันทร์ที่ ๑๓ พฤษภาคม ๒๕๖๗ ดังนี้

๑) แสดงความยินดีกับผู้บริหารในโอกาสเข้ารับตำแหน่งผู้ช่วยอธิบดี ๒ ท่าน คือ นางสุธิดา อุทะพันธ์ ผู้อำนวยการสำนักสุขภาพิบาลอาหารและน้ำ และนายพีระยุทธ สานุกุล ผู้อำนวยการศูนย์อนามัยที่ ๑๐ แสดงความยินดีกับการปรับเปลี่ยนตำแหน่ง ๒ ท่าน คือ นายปกรณ์ ตุงคะเสรีรักษ์ ผู้อำนวยการสำนักส่งเสริมสุขภาพ และนายดำรง อารงเลาะห์พันธ์ ผู้อำนวยการสำนักทันตสาธารณสุข

๒) เรื่องที่อธิบดีแจ้งให้ทราบในที่ประชุมกรมฯ ขอให้ติดตามโครงการมุ่งเน้น ซึ่งจะเริ่มติดตามตั้งแต่เดือนพฤษภาคม ๒๕๖๗ เป็นต้นไป และมีการติดตามทุก ๒ สัปดาห์ ให้กับทางกองแผนงาน และให้หน่วยงานส่วนกลางช่วยเหลือส่วนภูมิภาคด้วยเพื่อขับเคลื่อนไปในทิศทางเดียวกัน

๓) งานกรมอนามัยในช่วงนี้ วันที่ ๒๐ พ.ค. ๒๕๖๗ ตักบาตร เมนุชสุขภาพที่กระทรวงสาธารณสุข และวันที่ ๒๔ พ.ค. ๒๕๖๗ HL in Health Rider ที่จังหวัดสุโขทัย

๓) ลูกหนี้การค้ากรมอนามัย ทั้งหมดมีจำนวน ๓๕ ล้านบาท ในส่วนของสถาบันพัฒนาสุขภาพภาวะเขตเมืองอยู่ที่จำนวน ๐.๔๘ ล้านบาท

๔) สถานการณ์งบลงทุน งบประมาณประจำปี พ.ศ.๒๕๖๗ ของกรมอนามัย จำนวน ๒๒๑ รายการ วงเงินทั้งสิ้น ๑๙๔,๓๗๖,๔๐๐ บาท (ข้อมูล ณ วันที่ ๓ พฤษภาคม ๒๕๖๗) ของสถาบันพัฒนาสุขภาพภาวะเขตเมือง จัดอยู่ในกลุ่มที่ ๔ (ไม่พบปัญหาเรื่องงบลงทุน)

๕) กองแผนงาน สื่อสาร Timeline การสร้างกระแส/สื่อสาร/รณรงค์ของกรมอนามัย ดังนี้ เดือนพฤษภาคมเดิมจะมีการจัดกิจกรรมโครงการส่งเสริมความรู้สู่มือประชาชน Health Rider ที่จังหวัดสุโขทัย ให้เลื่อนกำหนดการออกไปก่อน เดือนมิถุนายนจะมีการลงพื้นที่โครงการยกระดับมาตรฐานอาหารริมบาทวิถี (Thai street food good taste from local to global) โดยจะเริ่มที่สมุย โดยท่านรัฐมนตรีช่วยฯ จะเป็นประธาน ในวันที่ ๒๐ มิถุนายน ๒๕๖๗ และของสถาบันพัฒนาสุขภาพภาวะเขตเมืองจะจัดขึ้นในวันที่ ๑๒ กรกฎาคม ๒๕๖๗ ที่ถนนอารีย์และเยาวราช เดือนกรกฎาคมจะมีการจัดกิจกรรมโครงการ วันอนามัยสิ่งแวดล้อม จัดขึ้นในวันที่ ๔ กรกฎาคม ๒๕๖๗ เดือนสิงหาคม จะขับเคลื่อนงานอนามัยแม่และเด็ก เน้นไปที่กิจกรรมมหัศจรรย์ ๒,๕๐๐ วัน โดยท่านปลัดกระทรวงสาธารณสุขจะให้เกียรติมาเป็นประธาน แต่ยังไม่ได้กำหนดวันที่ชัดเจน และเดือนกันยายน จะดำเนินการขับเคลื่อนงานเวชศาสตร์วิถีชีวิต (Lifestyle Medicine) จัดขึ้นที่กรมอนามัย โดยจะมีการเชิญรัฐมนตรีว่าการฯ และ สสจ.ทั้ง ๗๖ จังหวัด เข้าร่วมในครั้งนี้ด้วย

๖) กรอบบันทึกความร่วมมือ (MOU) ฉบับใหม่ “โครงการน้ำสะอาดดื่มได้” ระหว่างกรมอนามัยและการประปาส่วนภูมิภาค

๗) สถาบันพัฒนาสุขภาพภาวะเขตเมืองเสนอเพื่อพิจารณา เห็นชอบให้ ผนวก.อสม.เข้าใช้พื้นที่ชั้น ๓ และ ๔ ของอาคาร ๕ ชั้น สถาบันพัฒนาสุขภาพภาวะเขตเมือง พื้นที่ตั้งจังหวัดนนทบุรี ตั้งแต่เดือนมิถุนายน ๒๕๖๗ เป็นต้นไป กรมอนามัยอนุมัติเห็นชอบอัตราค่าเช่าพื้นที่ ๖๐,๐๐๐ บาทต่อเดือน รวมค่าน้ำประปาแบบเหมาจ่ายและไม่ครอบคลุม ค่าแม่บ้าน ค่าไฟฟ้าและค่าอินเทอร์เน็ต

๘) กรมอนามัยมีปัญหาเรื่องไฟดับ ในช่วงเทศกาลสงกรานต์ที่ผ่านมา ขณะนี้สำนักงานเลขาธิการกรมอนามัยเข้าแก้ไขเรียบร้อยแล้ว

๙) กรมอนามัย พบว่าสถานการณ์ค่าน้ำประปาพุ่งสูงขึ้นมากกว่าปกติ ซึ่งค้นหาสาเหตุพบว่ามีการประปาแตกชำรุด ผากทางสสม.ตรวจสอบและมอนิเตอร์หากค่าน้ำประปาสูงขึ้นผิดปกติให้รีบตรวจสอบทันที

๑๐) งบประมาณ...

๑๐) งบประมาณโครงการปี ๒๕๖๘ ของกรมอนามัยมีทั้งหมด ๓๓ โครงการ งบประมาณ ๒๕๗.๕๖ ล้านบาท ประกอบด้วย Health Literacy ๓ โครงการ งบประมาณ ๒๖.๖๓ ล้านบาท ลดปัจจัยเสี่ยง ๓ โครงการ ๘.๗๖ ล้านบาท ส่งเสริมสุขภาพ ๑๗ โครงการ งบประมาณ ๑๖๑.๒๖ ล้านบาท อนามัยสิ่งแวดล้อม ๖ โครงการ งบประมาณ ๕๕.๔๖ ล้านบาท และระบบสนับสนุน ๔ โครงการ งบประมาณ ๕.๔๕ ล้านบาท

๑๑) Health Station ในวัดและโรงเรียน จังหวัดละ ๒๐ วัด ๒ โรงเรียน ในการจัดซื้อผู้จัดซื้อจะเป็นสำนักส่งเสริมสุขภาพ

นางวิชูพร เกตุใหม่ หัวหน้ากลุ่มพัฒนาสุขภาวะวัยเรียน วัยรุ่นและสถานศึกษา และนางสาวเยาวเรศ วงศาสุลักษณ์ หัวหน้ากลุ่มพัฒนาสุขภาวะผู้สูงอายุ นำเสนอว่ามีการเตรียมโรงเรียนที่จะเข้าร่วมโครงการแล้ว จำนวน ๒ โรงเรียน และวัดที่จะเข้าร่วมโครงการ ๒๐ วัด เรียบร้อยแล้ว

๑๒) โครงการขยับกายดี กินดี ไม่มีหกล้ม มีการจัดสรรงบประมาณมาทั้ง ๑๓ เขต รวม สสม.ด้วย โดยมีรายการที่จะจัดซื้อทั้งหมด ๒๕ รายการให้กลุ่มงานที่รับผิดชอบดำเนินการได้เลย

๑๓) เรื่อง Princess Health Award กรรมการจะสรรหาผู้สมควรได้รับรางวัลตัดสินผลงานระดับเขต วันที่ ๑ - ๑๐ มิถุนายน ๒๕๖๗ สรรหาผลงานระดับประเทศวันที่ ๑๑ - ๒๐ กรกฎาคม ๒๕๖๗ ตัดสินระดับประเทศวันที่ ๒๕ สิงหาคม ๒๕๖๗ และพิธีรับพระราชทานรางวัล (ประชุมวิชาการกรมอนามัย) ระหว่างวันที่ ๗-๙ ตุลาคม ๒๕๖๗

๑๔) การจัดตั้ง/ปรับปรุงหน่วยงานเทียบเท่ากองภายในกรมอนามัย จากการยุบเลิกหน่วยงานทำให้โครงสร้างของกรมอนามัยปัจจุบันรวมทั้งสิ้น ๓๘ หน่วยงานดังนี้ หน่วยงานที่จัดตั้งตามกฎหมาย ๒๖ หน่วยงาน และหน่วยงานที่จัดตั้งภายใน ๑๒ หน่วยงาน ข้อมูล ณ วันที่ ๑ พฤษภาคม ๒๕๖๗

๑๕) วันที่ ๔ กรกฎาคม ๒๕๖๗ จัดพิธีถวายพระพรชัยมงคลและเสวนาวิชาการ ร่วมกับกิจกรรมวันอนามัยสิ่งแวดล้อมไทย ณ ห้องประชุมกำธร สุวรรณกิจ เวลา ๐๙.๐๐ - ๑๒.๐๐ น.

๑๖) ผู้อำนวยการศูนย์อนามัยที่ ๘ นำเสนอเรื่อง DOH Dashboard กรมอนามัยซึ่งเรียบร้อยแล้วอยู่ใน DOH Data Center สามารถเข้าชมได้ที่ <http://dohdatacenter.anamai.moph.go.th> โดยกระบวนการ Dashboard เริ่มจากวาง KPI template ใหม่ ออกแบบ user interface และนำข้อมูลมาแสดงผล นำข้อมูลย้อนหลังหลายปีทำเทรนและแปลผล ปัจจุบันของแม่และเด็กมีการแสดงผลแล้วแต่ยังไม่มีเทรน อยู่ระหว่างดำเนินการ ส่วนกลุ่มวัยอื่นออกแบบเรียบร้อยแล้ว อยู่ระหว่างนำเข้าข้อมูล แต่ข้อมูลแม่และเด็กเขต ๑๓ กทม. ไม่มีข้อมูล มอบหมายกลุ่มพัฒนาสุขภาพสตรี เด็กปฐมวัยและครอบครัว กลุ่มบริหารนโยบาย ยุทธศาสตร์และประเมินผล กลุ่มพัฒนาองค์กรและขับเคลื่อนกำลังคน (IT) ต้องวางแผนจะดำเนินงาน data source เชื่อมโยงข้อมูล ส่วนหนึ่งใช้ข้อมูล HDC ในการรายงาน ส่วนหนึ่งเป็นข้อมูลจากการรายงานของสสม. และจะมีการพัฒนา Environmental Dashboard พร้อมทั้งออกแบบ Environmental Platform ทุกอย่างจะอยู่ในฐานข้อมูลเดียวกัน หากทุกอย่างแล้วเสร็จสมบูรณ์จะมีการแจ้งมาอีกครั้ง

๑๗) เปรียบเทียบรายได้กอล์ฟการกุศล ปี ๒๕๖๕ กับ ปี ๒๕๖๗ พบว่ามีรายได้น้อยลงเนื่องจากสภาพอากาศและต่อไปจะมีการปรับระยะเวลาการจัดให้เร็วขึ้น

มติที่ประชุม: รับทราบ ผู้เกี่ยวข้องรับไปดำเนินการ

ระเบียบวาระที่ ๒ เรื่องรับรองรายงานการประชุม

นางสาวสมบุรณ์ ศรีภู หัวหน้ากลุ่มบริหารนโยบายยุทธศาสตร์และประเมินผล สรุปมติที่ประชุมและขอให้ที่ประชุมพิจารณารายงานการประชุมครั้งที่ ๗/๒๕๖๗ เมื่อวันที่ ๒๖ เมษายน ๒๕๖๗ ณ ห้องประชุมทับทิม ชั้น ๒ สถาบันพัฒนาสุขภาพระดับเขตเมือง ซึ่งสามารถดาวน์โหลดเอกสารได้ทางเว็บไซต์สถาบันพัฒนาสุขภาพระดับเขตเมือง หากไม่มีผู้ใดแก้ไข ขอให้ที่ประชุมรับรองรายงานการประชุมดังกล่าว

มติที่ประชุม: รับทราบ และรับรองรายงานการประชุม โดยไม่มีข้อแก้ไข

ระเบียบวาระที่ ๓ เรื่องสืบเนื่อง/ติดตาม

๓.๑ เรื่องสืบเนื่อง

๓.๑.๑ ผลการดำเนินงานกลุ่มเวชศาสตร์ชั้นสูง

นางสาวกัญญากาญจน์ คงไทย หัวหน้ากลุ่มเวชศาสตร์ชั้นสูง นำเสนอ ดังนี้ กลุ่มเวชศาสตร์ชั้นสูงให้บริการงานเคมีคลินิก งานโลหิตวิทยา งานจุลทรรศน์ศาสตร์คลินิก งานคลังเลือด งานภูมิคุ้มกัน และไวรัสวิทยาคลินิก งานจุลชีววิทยาคลินิก งานรังสีวินิจฉัย และงานรับ-ส่ง สิ่งส่งตรวจและเจาะเลือด ผลการปฏิบัติงานในช่วงเดือนตุลาคม ๒๕๖๖ - เดือนมีนาคม ๒๕๖๗ พบว่ามีผู้รับบริการที่มารับการตรวจ LAB จำนวน ๔,๔๖๖ คน โดยส่วนใหญ่เป็นงานเคมีคลินิก เช่น การตรวจเลือด ๑๒,๘๔๗ ตัวอย่าง รองลงมาคือ งานโลหิตวิทยา ๑,๙๕๗ ตัวอย่าง และงานภูมิคุ้มกันคลินิก ๑,๑๘๘ ตัวอย่าง ตามลำดับ และมีผู้รับบริการมารับการตรวจ X-Ray จำนวน ๕๗๐ คน งานบริการอนามัยสิ่งแวดล้อม มีการผลิต ๑๑๑,๑๑๓ และแจกให้กับชุมชน วัดต่างๆ ในเขตกทม. ตรวจน้ำและอาหารในสถาบันพัฒนาสุขภาพเขตเมือง โดยมีการตรวจเชื้อโคลิฟอร์มแบคทีเรีย ที่ตึกตึกน้ำ ครั้งที่ ๑ วันที่ ๑๑ มกราคม ๒๕๖๗ ผลการตรวจเป็นลบ และครั้งที่ ๒ วันที่ ๒๓ เมษายน ๒๕๖๗ ผลเป็นบวก ที่ตึกตึกน้ำโรงครัว ทางกลุ่มงานได้แนะนำการทำความสะดวกด้วยการเช็ดด้วยแอลกอฮอล์ และทำการตรวจซ้ำจนปัจจุบัน ผลเป็นลบแล้ว ทำให้บุคลากรได้ดื่มน้ำสะอาดและปลอดภัย ส่วนแผนพัฒนางาน ในช่วงเดือนเมษายน - กันยายน ๒๕๖๗ จะมีการพัฒนาการตรวจวิเคราะห์โรคธาลัสซีเมียในระดับดีเอ็นเอ เพื่อวิเคราะห์หาจีโนไทป์ของแอลฟาธาลัสซีเมีย ชนิด SEA type พัฒนาการตรวจวิเคราะห์ Down syndrome ด้วยวิธี (Quadruple test AFP Free beta hCG uEm Inhibin-A) และเปิดให้บริการตรวจ HPV test และเข้าร่วมโครงการรับรองมาตรฐานห้องปฏิบัติการทางการแพทย์ (LA)

ประธาน: มอบหมายดังนี้ (๑) ฝากกลุ่มอำนวยการดูแลในส่วนของโรงครัว ให้มีการเช็ดทำความสะอาดด้วยแอลกอฮอล์สัปดาห์ละ ๑ ครั้งรวมถึงตึกตึกน้ำที่อื่นๆด้วย (๒) วางแผนการบริหารอัตรากำลังคนในกลุ่มเวชศาสตร์ชั้นสูงเพื่อรองรับการเปิดตรวจวิเคราะห์ Down syndrome ด้วยวิธี (Quadruple test AFP Free beta hCG uEm Inhibin-A)

มติที่ประชุม: รับทราบ ผู้เกี่ยวข้องรับไปดำเนินการ

๓.๒ เรื่องติดตาม

๓.๒.๑ การใช้จ่ายงบประมาณ

๑. รายงานติดตามเร่งรัดผลการเบิกจ่ายงบประมาณโครงการ (โครงการ ๕ เดือนหลัง)

ปีงบประมาณ พ.ศ. ๒๕๖๗

นางสาวสมบุญ ศรีภู หัวหน้ากลุ่มงานบริหารนโยบายยุทธศาสตร์และประเมินผล นำเสนอองดำเนินงาน ดังนี้

ผลการเบิกจ่ายงบประมาณโครงการ (โครงการ ๕ เดือนหลัง) ปีงบประมาณ พ.ศ. ๒๕๖๗

โครงการ	งบประมาณ หลังปรับแผน ๖๗	เบิกจ่าย	คงเหลือ กิจกรรม
๑.โครงการมหัศจรรย์ ๒,๕๐๐ วันแรกของชีวิตในพื้นที่เขตอัคริยะต้นแบบเพื่อสุขภาพสตรี และเด็กปฐมวัย (แม่และเด็ก)	๒๖๔,๔๓๖.๕๒	๒๒๑,๙๓๖.๕๒ (๘๓.๙๓%)	๔๑,๕๐๐ (มี.ย.-ก.ค.) (ก.๓.๒ ประชุม ๔D ๑๑,๗๖๕ และ ก.๑.๕ ประชุมตั้งครรภ์ ๓๐,๑๓๕)

๒.โครงการ...

โครงการ	งบประมาณ หลังปรับแผน ๖๗	เบิกจ่าย	คงเหลือ กิจกรรม
๒. โครงการส่งเสริมสุขภาพวัยเรียนวัยรุ่นและเยาวชนให้เติบโตเต็มศักยภาพ ในศตวรรษที่ ๒๑ (วัยเรียน)	๑๕๙,๘๕๐	๑๕๑,๔๕๐ (๙๔.๗๔%)	๒,๔๘๐ (ม.ย.) (ก.๒ ประชุม ประเมินรับรอง)
๓. โครงการส่งเสริมสุขภาพวัยทำงานตามพระราชดำริในพื้นที่ กรุงเทพมหานคร (วัยทำงาน)	๒๖,๖๕๖	๒๖,๖๕๖ (๑๐๐%)	ดำเนินการเสร็จ สิ้นแล้ว
๔. โครงการขับเคลื่อนการส่งเสริมสุขภาพและอนามัยสิ่งแวดล้อม ยกระดับบุคคล ครอบครัว ชุมชน รอบรู้สุขภาพเตรียมความพร้อมสู่สังคมสูงวัย ปีงบประมาณ ๒๕๖๗	๔๑,๕๕๐	๑๕,๘๗๐ (๓๘.๑๙%)	๒๔,๗๐๐ (ม.ย.) (ก.๒.๒ ประชุม แกนนำฯ)
๕. โครงการร้อยเรียงภาคีสู่สุขภาพะผู้สูงวัย (สูงอายุ)	๑๗๙,๗๔๕.๗๕	๑๑๑,๘๑๕.๗๕	๘,๗๒๐ (ม.ย.) (ก.๑๗ แลกเปลี่ยน เรียนรู้ฯ)
๖. โครงการพัฒนารูปแบบการขับเคลื่อนเมืองสุขภาพดี (Healthy City) เขตลาดกระบัง	๕๕,๕๐๐	๕๕,๕๐๐ (๑๐๐%)	ดำเนินการเสร็จ สิ้นแล้ว
๗. โครงการยกระดับการท่องเที่ยวด้วยมาตรฐานอนามัยสิ่งแวดล้อม และพัฒนาแนวทางการบังคับใช้กฎหมายว่าด้วยการสาธารณสุข (สวล.)	๑๘๗,๕๑๓.๔๐	๖๕,๓๑๘.๔๐ (๓๔.๘๓%) (ส่งเอกสารเบิก ๕๗๕)	๑๒๑,๖๒๐ (ม.ย.-ก.ค.) (ก.๑.๒ ประเมิน GHH ๑๕,๕๖๐ ก.๑.๓ จัดการ อวล.๑๐๖,๐๖๐)
๘. โครงการยกระดับการจัดการอนามัยสิ่งแวดล้อมและการเปลี่ยนแปลงสภาพภูมิอากาศ (สวล.)	๑๐๐,๗๖๐	๔๖,๗๘๐ (๔๖.๔๓%) (ส่งเอกสารเบิก ๑๐,๘๓๐)	๕๓,๑๕๐ (ม.ย.-ส.ค.) (ก.๑.๓ ประเมิน G&C ๕,๑๕๐ ก.๕ ภูมิอากาศ ๓๘,๐๐๐)
๙. โครงการสร้างเสริมความรู้ด้านสุขภาพและลดปัจจัยเสี่ยงจากภัยสุขภาพเพื่อให้ประชาชนมีสุขภาพะที่ดี และพัฒนางานวิจัยนวัตกรรม (วิจัย)	๑๕๒๑๐๓.๒๔	๑๐๓,๒๗๓.๒๔ (๖๗.๙๐%) (ส่งเอกสารเบิก ๓๐,๐๐๐)	๗,๐๐๐ (ม.ย.) (ก.๔ คัดเลือก องค์กร ๓,๘๐๐ ก.๕ ประชุม นักวิจัย ๓,๒๐๐)

โครงการ	งบประมาณ หลังปรับแผน ๖๗	เบิกจ่าย	คงเหลือ กิจกรรม
๑๐. โครงการบริหารยุทธศาสตร์และขับเคลื่อนนโยบายกรมอนามัยสู่การปฏิบัติ ประจำปีงบประมาณ พ.ศ. ๒๕๖๗ (บรย.)	๑๒,๔๘๐๐	๘๔,๔๕๐ (๖๗.๖๗%)	๔๐,๓๕๐ (มิ.ย.-ก.ย.) (ก.๓ กพร. ๓,๐๔๐ ก.๔ กปส. ๑๙,๐๐๐ ก.๕ นิเทศ ๑๘,๓๑๐)
๑๑. โครงการประชุมเชิงปฏิบัติการเตรียมความพร้อมดับเพลิงขั้นต้นฝึกซ้อมแผนการป้องกันระงับอัคคีภัย	๔๙,๗๐๐	๐	๔๙,๗๐๐ (มิ.ย.) (ก.๑-๒ สสม.+ นนท์)
๑๒. โครงการยกระดับองค์กรแห่งความสุข โปร่งใส สู่ความเป็นเลิศและมีธรรมาภิบาล	๗๑๑,๑๔๕	๑๒๔,๓๓๕ (๑๗.๔๘%) (ส่งเอกสารเบิก ๕๗,๔๐๕)	๕๒๓,๗๘๐ (ระบบสนับสนุน ๒๗๕,๗๕๐ (ก.ย.)จริยธรรม ๑๘๘,๔๗๐ (ก.ค.) ควบคุม ภายใน ๔,๗๕๐ (ก.ค.) ประกัน ๑๔,๒๕๐ (พ.ค.- ส.ค.) OD ๔๐,๕๖๐ (มิ.ย.)
๑๓. โครงการสูงวัยฟันดี ๘๐ ปี ๒๐ ชี (ทันตะ)	๕๒,๒๙๔.๘๕	๕๒,๒๙๔.๘๕	ดำเนินการเสร็จ สิ้นแล้ว
๑๔. โครงการการพัฒนาสื่อประชาสัมพันธ์ให้คำแนะนำผู้สูงอายุและวัยก่อนผู้สูงอายุใส่ฟันเทียม รากฟันเทียมเฉลิมพระเกียรติพระบาทสมเด็จพระเจ้าอยู่หัว เนื่องในโอกาสมหามงคลเฉลิมพระชนมพรรษา ๗๒ พรรษา ๒๘ กรกฎาคม ๒๕๖๗ (ทันตะ)	๒๐,๐๐๐	๒๐,๐๐๐	ดำเนินการเสร็จ สิ้นแล้ว
๑๕. โครงการเตรียมตัวก่อนมีคู่ เรียนรู้ก่อนมีบุตร เพื่อการเกิดทุกรายมีคุณภาพ (กลุ่มการพยาบาล)	๔๕,๙๗๐.๓๖	๔๒,๑๗๐.๓๖ (๙๑.๗๓%)	๓,๘๐๐ (ส.ค.) (ก.๔ ประชุมสรุปงาน ๓,๘๐๐)

แผน-ผลการเบิกจ่ายงบประมาณโครงการ ปีงบประมาณ ๒๕๖๗ (โครงการมุ่งเน้น ปี ๒๕๖๗)
 จำแนกรายโครงการ ดังนี้

โครงการ	งบประมาณ	งบประมาณตามโครงการที่เสนอ	สถานะ
๑.โครงการมหัศจรรย์ ๒,๕๐๐ วัน สานพลังเครือข่ายสร้างแม่และเด็กไทยสุขภาพดี Healthy Mommy to Happy Child ในพื้นที่กรุงเทพมหานคร (แม่และเด็ก)	๑๕๐,๐๐๐	๑๒๖,๖๑๕	อยู่ระหว่างเสนอโครงการ
๒. โครงการส่งเสริมเด็กไทยสายตาดีแบบบูรณาการในพื้นที่กรุงเทพมหานคร (วัยเรียนวัยรุ่น)	๒๐๐,๐๐๐	๒๐๐,๐๐๐	อยู่ระหว่างเสนอโครงการ
๓. โครงการขับเคลื่อนและส่งเสริมการใช้แพลตฟอร์มสุขภาพวัยทำงาน(Red book)ในสถานประกอบการ ปีงบประมาณ ๒๕๖๗ (วัยทำงาน)	๑๐,๐๐๐	๙,๘๘๐	อยู่ระหว่างเสนอโครงการ
๔. โครงการยกระดับมาตรฐานอาหารริมบาทวิถี (สิ่งแวดล้อม)	๓๑๐,๐๐๐	๓๑๐,๐๐๐	อยู่ระหว่างเสนอโครงการ
๕. โครงการการประสานนโยบายและแลกเปลี่ยนเรียนรู้การขับเคลื่อนงานส่งเสริมสุขภาพและอนามัยสิ่งแวดล้อม (บริย.)	๓๐๐,๐๐๐	๑๔๐,๔๕๐	อยู่ระหว่างเสนอโครงการ

ผลการเบิกจ่ายงบประมาณรายจ่ายประจำปีงบประมาณ พ.ศ. ๒๕๖๗ ณ วันที่ ๒๕ เมษายน ๒๕๖๗

ประเภทงบประมาณ	งบประมาณ ๖๗	เป้าหมายเบิกจ่าย พ.ศ.(ร้อยละ)	ผลการเบิกจ่าย ณ ๑๗ พ.ค. ๖๗	ร้อยละ
งบดำเนินงาน	๖,๗๒๘,๖๐๐	๖๖	๓,๓๕๓,๒๐๖.๒๐	๔๙.๘๔
งบลงทุน	๑,๕๓๓,๐๐๐	๒๐	๐	๐
ภาพรวม	๘,๒๖๑,๖๐๐	๖๖	๓,๓๕๓,๒๐๖.๒๐	๔๐.๕๙

งบดำเนินงาน ได้รับการจัดสรรรวม ปี ๒๕๖๗ (งบบุคลากรภาครัฐ ๓,๐๕๖,๑๐๐ บาท งบโครงการ ๕ เดือนหลัง ๒,๓๗๑,๕๐๐ บาท งบประมาณโครงการมุ่งเน้น ๑,๐๗๐,๐๐๐ บาทและเครื่องHealth Station และตรวจสมรรถนะ ๒๓๑,๐๐๐ บาท ต้องเบิกจ่ายอีก ๒,๐๙๙,๔๔๙.๘๐ จึงจะผ่านค่าเป้าหมายภาพรวมร้อยละ ๖๖ ในเดือนพฤษภาคม ๒๕๖๗

ประธาน: มอบหมายให้กลุ่มบริหารยุทธศาสตร์นโยบายและประเมินผล และกลุ่มอำนวยการตรวจสอบวางแผนการเบิกจ่ายงบประมาณ เพราะส่วนใหญ่ทุกกลุ่มงานจะดำเนินการจัดกิจกรรมในเดือนมิถุนายน ๒๕๖๗

๓.๒.๒. รายงานความก้าวหน้าการเตรียมความพร้อมงบลงทุน ปีงบประมาณ พ.ศ. ๒๕๖๗

นางสาวสลลธิพย์ ยานะวิน หัวหน้างานพัสดุ นำเสนอดังนี้ ที่ดินและสิ่งก่อสร้าง ๑ รายการ คือ จ้างปรับปรุงห้องน้ำหญิงชั้น ๓ จำนวน ๔๙๗,๐๐๐ บาท สถานะดำเนินงาน ลงนามในสัญญาเรียบร้อยแล้ว ทางผู้รับจ้าง เริ่มดำเนินการตามสัญญา วันที่ ๑๐ พฤษภาคม ๒๕๖๗ คาดว่าจะส่งมอบงานตามสัญญาจ้าง วันที่ ๖ มิถุนายน ๒๕๖๗ ครุภัณฑ์ ๓ รายการ ได้แก่ (๑) เครื่องปรับอากาศ แบบแยกส่วน ชนิดตั้งหรือแบบแขวน ขนาด ๓๖,๐๐๐ บีทียู จำนวน ๑๐ เครื่อง ๔๕๕,๐๐๐ บาท ลงนามในสัญญาเรียบร้อยแล้ว เริ่มดำเนินการติดตั้ง

ในวันที่...

ในวันที่ ๒๒ พฤษภาคม ๒๕๖๗ จะใช้เวลาติดตั้งประมาณ ๙ วัน (๒) เครื่องฟอกอากาศ แบบฝังใต้เพดาน หรือแบบติดผนัง ขนาดความเร็วและแรงลมระดับสูงไม่ต่ำกว่า ๕๐๐ ซีเอฟเอ็ม จำนวน ๑๐ เครื่อง ๔๗๐,๐๐๐ บาท ลงนามในสัญญาเรียบร้อยแล้ว เริ่มดำเนินการติดตั้งในวันที่ ๑๘-๑๙ พฤษภาคม ๒๕๖๗ และส่งมอบงานในวันที่ ๒๓ พฤษภาคม ๒๕๖๗ และ (๓) เครื่องพิมพ์สำเนาระบบดิจิทัล ความละเอียด ๓๐๐x๔๐๐ จุดต่อตารางนิ้ว จำนวน ๑ เครื่อง ๑๑๑,๐๐๐ บาท ลงนามในสัญญาเรียบร้อยแล้ว ผู้ขายได้ดำเนินการส่งมอบเครื่อง ในวันที่ ๑๓ พฤษภาคม ๒๕๖๗ และได้ทำการตรวจรับพัสดุเรียบร้อยแล้ว และส่งเอกสารที่กลุ่มงานการเงินเพื่อเบิกจ่ายในลำดับต่อไป

ประธาน: มอบหมายกลุ่มกลุ่มอำนวยการและงานพัสดุตรวจสอบจำนวนวันในการส่งมอบและจัดซื้อจัดจ้าง เพื่อไม่ให้เกินวันที่กำหนด

๓. รายงานสถานะเงินบำรุง

นางชนภา ศรีหล้า หัวหน้ากลุ่มอำนวยการ นำเสนอสถานะเงินบำรุงสถาบันพัฒนาสุขภาพเขตเมือง กรุงเทพมหานคร ข้อมูล ณ วันที่ ๓๐ เมษายน ๒๕๖๗ ดังนี้ ภาพรวมรายรับอยู่ที่ ๓๒,๑๘๒,๙๒๙.๐๐.-บาท รายจ่ายอยู่ที่ ๒,๑๑๓,๑๖๓.๔๓.-บาท ยอดเงินคงเหลือสุทธิอยู่ที่ ๑๑,๐๖๙,๗๖๕.๕๗.-บาท และสถานะเงินบำรุงสถาบันพัฒนาสุขภาพเขตเมือง นนทบุรี ข้อมูล ณ วันที่ ๓๐ เมษายน ๒๕๖๗ ดังนี้ ภาพรวมรายรับอยู่ที่ ๔๖๕,๔๒๔.๐๐.-บาท รายจ่ายอยู่ที่ ๕๑๖,๓๑๘.๕๙.-บาท รวมกับเงินคงเหลือสะสมมาจากเดือนก่อน ๕๗๗,๕๙๓.๕๓.- บาท ยอดเงินคงเหลือสุทธิอยู่ที่ ๕๒๖,๖๙๘.๙๔.-บาท

สำหรับเงินรับบริจาคของสถาบันพัฒนาสุขภาพเขตเมือง ณ วันที่ ๓๐ เมษายน ๒๕๖๗ ยอดบริจาคโดยเจ้าหน้าที่ขอรับบริจาค ๑๐,๙๘๖.๔๑.- บาท และเงินรับบริจาคผ่านระบบ E-Donation ๙,๕๕๖.๓๔.- บาท ไม่มีรายจ่าย บวกเงินคงเหลือสะสมมาจากเดือนก่อน ๑๙๑,๑๐๙.๔๖.- บาท คงเหลือสุทธิ ๑๙๑,๑๐๙.๔๖.- บาท

ประธาน: (๑) ควรเพิ่มรายได้เรื่องการจ่ายยานอกบัญชี บางกรณีจำเป็นต้องใช้ให้มากขึ้น (๒) เร่งการเปิดบริการอื่นๆให้เร็วขึ้น เช่น ห้องแลปต่างๆ

มติที่ประชุม: รับทราบ ผู้เกี่ยวข้องรับไปดำเนินการ

ระเบียบวาระที่ ๔ เรื่องเพื่อพิจารณา

๔.๑ กำหนดการจัดกิจกรรมตามนโยบายมุ่งเน้น ปีงบประมาณ ๒๕๖๗

นางจันทิรา นันทมงคลชัย หัวหน้ากลุ่มพัฒนาสุขภาพสตรีเด็กปฐมวัยและครอบครัว นำเสนอดังนี้ โครงการมหัศจรรย์ ๒,๕๐๐ วัน สานพลังเครือข่ายสร้างแม่และเด็กไทยสุขภาพดี Healthy Mommy to Happy Child ในพื้นที่กรุงเทพมหานคร ใช้งบประมาณ ๑๒๖,๖๑๕ บาท มีแผนการกำหนดระยะเวลาการจัดกิจกรรมตามนโยบายโครงการมุ่งเน้น ดังนี้ กิจกรรมที่ ๑.๑ ธรณรงค์ส่งเสริมการฝากครรภ์เคลื่อนที่ (ANC mobile station & One Province one Labor room) แก่หญิงตั้งครรภ์ ในพื้นที่กรุงเทพมหานคร รอกำหนดการจากสำนักอนามัย กทม. คาดว่าจะจัดกิจกรรมภายในเดือนมิถุนายน ๒๕๖๗ กิจกรรมที่ ๑.๒ ประชุมเชิงปฏิบัติการคณะกรรมการพัฒนางานอนามัยแม่และเด็ก (MCH Board) ในกรุงเทพมหานคร จะดำเนินการจัดกิจกรรมในสัปดาห์ที่ ๑ ของเดือนมิถุนายน ๒๕๖๗ กิจกรรมที่ ๒.๑ ธรณรงค์คัดกรองพัฒนาการเด็กปฐมวัย ในพื้นที่กรุงเทพมหานคร (Kick off) (จัดกิจกรรมร่วมกับสถานพัฒนาอนามัยเด็กแห่งชาติ) จะดำเนินการจัดกิจกรรมวันที่ ๑๑ กรกฎาคม ๒๕๖๗ และกิจกรรมที่ ๒.๒ เยี่ยมเสริมพลังธรณรงค์คัดกรองพัฒนาเด็กปฐมวัย จะดำเนินการจัดกิจกรรมในวันที่ ๒-๙ สิงหาคม ๒๕๖๗

ประธาน: มอบหมายให้ประสานสำนักอนามัย เพื่อจะได้เนิการกิจกรรมที่ ๑.๑ ไปได้ก่อนในเบื้องต้นในเรื่องของ MCH Board กทม.

นางวิชชุพร เกตุไทม หัวหน้ากลุ่มพัฒนาสุขภาพวัยเรียน วัยรุ่นและสถานศึกษา นำเสนอดังนี้ โครงการส่งเสริมเด็กไทยสายตาดีแบบบูรณาการในพื้นที่กรุงเทพมหานคร งบประมาณ ๒๐๐,๐๐๐ บาท ประกอบด้วย กิจกรรมที่ ๑ ประชุมชี้แจงการขับเคลื่อนโครงการเด็กไทยสายตาดี ในพื้นที่กรุงเทพมหานคร ร่วมกับภาคีเครือข่ายที่เกี่ยวข้อง โดยเชิญผู้มีส่วนเกี่ยวข้องในพื้นที่เขตหนองจอก ร่วมหารือวางแผน ก่อนจัดกิจกรรมที่ ๒ โดยกิจกรรมที่ ๒ รมณรงค์ประชาสัมพันธ์การตรวจคัดกรองสายตาเบื้องต้นในนักเรียน ระดับชั้นประถมศึกษาปีที่ ๑ และนักเรียนระดับชั้นอื่น ที่สงสัยภาวะสายตาดัดปกติ กิจกรรมที่ ๓ ประชุมสรุปผลการขับเคลื่อนโครงการเด็กไทยสายตาดี ในพื้นที่กรุงเทพมหานคร ร่วมกับภาคีเครือข่ายที่เกี่ยวข้อง ซึ่งกิจกรรมที่ ๒ เป็นกิจกรรมหลัก จากฐานข้อมูลปีการศึกษา ๒๕๖๖ นักเรียนระดับประถมศึกษาปีที่ ๑ เฉลี่ยอยู่ที่ ๑,๐๐๐ คน และด้วยระยะเวลาการดำเนินงานต้องเบิกจ่ายภายในเดือนมิถุนายน ๒๕๖๗ ไม่ต่ำกว่าร้อยละ ๕๐ จึงเลือกพื้นที่เป้าหมายเขตหนองจอก กรุงเทพมหานคร ซึ่งมีจำนวนโรงเรียนมากที่สุด และมีสัมพันธภาพกับพื้นที่ จากการประสานงานพื้นที่ มีการคัดกรองทุกเทอมช่วงภาคเรียนที่ ๑ กลางเดือนมิถุนายน -กรกฎาคม ๒๕๖๗ แต่ทางทีมจะจัดกิจกรรมให้เร็วขึ้น และจากเดิมมีเพียงการคัดกรองและส่งต่อในระบบ จะเพิ่มจักษุแพทย์หรือนักทัศนมาตรเพื่อตัดแว่นในเคสที่พบความผิดปกติ โดยเขตหนองจอกมีโรงพยาบาลพรรัตน์ราชธานี เป็นแม่ข่ายในการส่งต่อ แต่ในการตัดแว่นจะส่งไปที่หทัยราชคลินิก ซึ่งมี ๓ สาขา

ประธาน: มอบหมายดังนี้ (๑) ให้ระบุให้ชัดเจนว่าขั้นตอนไหนที่เด็กจะได้รับแว่น ผ่านกระบวนการใดบ้าง พยายามให้ได้ใกล้เคียงกับเป้าหมาย (๒) ประสานกับสำนักอนามัยว่ามีส่วนที่ส่งต่อแล้วได้แว่นอีกจำนวนเท่าไรจะได้มีข้อมูลทั้งหมดมาเก็บไว้

นางภัทรภรณ์ เอมยานยาว หัวหน้ากลุ่มพัฒนาสุขภาพวัยทำงานและสถานที่ทำงาน นำเสนอดังนี้ โครงการขับเคลื่อนและส่งเสริมการใช้แพลตฟอร์มสมุดสุขภาพวัยทำงาน (Red Book) ในสถานประกอบการ ปีงบประมาณ ๒๕๖๗ ประกอบด้วย กิจกรรมที่ ๑ ประชุมเชิงพัฒนาทักษะแกนนำในการใช้แพลตฟอร์มสมุดสุขภาพวัยทำงาน (Red Book) และวางแผนการขับเคลื่อนแพลตฟอร์มสมุดสุขภาพวัยทำงาน (Red Book) ในสถานประกอบการ งบประมาณ ๙,๘๘๐ บาท โดยวางแผนขับเคลื่อนในสถานประกอบการ วางแผนบูรณาการร่วมโครงการงบประมาณ สสส. ในการพัฒนาแกนนำสถานประกอบการ และอาจคืนงบประมาณ ๑๐,๐๐๐ บาท โดยเป้าหมาย ขับเคลื่อนในบุคลากรของกรมอนามัยร้อยละ ๙๕ และมีจำนวนสถานประกอบการที่เข้าร่วมเป็นต้นแบบเขตละ ๑ แห่ง

ประธาน: หากบูรณาการร่วมกับโครงการงบประมาณ สสส. และขับเคลื่อน Red Book ได้ ให้คืนงบประมาณเพื่อนำมาบริหารจัดการ ซึ่งเป้าหมายขับเคลื่อนแอปพลิเคชัน สมุดสุขภาพ

นางศิริพร ดวงสวัสดิ์ หัวหน้ากลุ่มอนามัยสิ่งแวดล้อม นำเสนอดังนี้ โครงการยกระดับมาตรฐานอาหารริมบาทวิถี (Thai Street Food Good Health From Local to Global) งบประมาณรวม ๓๑๐,๐๐๐ บาท เป้าหมายคือที่ถนนอารีย์ เขตพญาไท และถนนเยาวราช เขตสัมพันธวงศ์ วางแผนดำเนินกิจกรรมโดยที่ถนนเยาวราช เขตสัมพันธวงศ์ จะเป็นการสรรหาร้านอาหารที่ได้มาตรฐานและมอบป้าย SAN Plus แต่ยังไม่ได้กำหนดว่าจะมอบกี่ร้าน ในวันที่ ๑๔ มิถุนายน ๒๕๖๗ จะเป็นการพัฒนาศักยภาพเครือข่าย ผู้ประกอบการ/ผู้สัมผัสอาหาร Mr/Ms SF Good Spy เน้นที่เยาวราชกลุ่มเป้าหมาย ๑๐๐ คน ใช้งบประมาณ ๓๒,๗๐๐ บาท ระหว่างวันที่ ๒๐-๓๐ มิถุนายน ๒๕๖๗ จะเป็นการเยี่ยมเสริมพลัง/สนับสนุน/สุ่มตรวจ/เฝ้าระวังทางเคมี/ชีวภาพ/กายภาพ ได้มีการซื้อชุดตรวจไว้สำหรับการจัดกิจกรรม ใช้งบประมาณจำนวน ๕,๖๐๐ บาท และวันที่ ๑๒ กรกฎาคม ๒๕๖๗ Kick off ที่ถนนอารีย์ มหกรรมมอบป้าย SAN Plus /เมนูสุขภาพ เยี่ยมชมและชิม ทิตตสิกเกอร์รับรอง รวมถึงการเปิดตัว Mr/Ms SF Good Spy และโชว์การตรวจเฝ้าระวัง

ประธาน: มอบหมายให้ลงรายละเอียดแผนที่ว่าบริเวณไหนคือจุดที่จะลงไปจัดกิจกรรม Street Food วาดแผนเส้นทางมาใน Google map ให้ชัดเจน

นางสาวสมบูรณ์ ศรีภู หัวหน้ากลุ่มบริหารนโยบายยุทธศาสตร์และประเมินผล นำเสนอตั้งนี้ โครงการการประสานนโยบายและแลกเปลี่ยนเรียนรู้การขับเคลื่อนงานส่งเสริมสุขภาพและอนามัยสิ่งแวดล้อม งบประมาณ ๓๐๐,๐๐๐ บาท มีวัตถุประสงค์เพื่อแลกเปลี่ยนเรียนรู้การขับเคลื่อนงานส่งเสริมสุขภาพและอนามัยสิ่งแวดล้อม และเยี่ยมเสริมพลังการขับเคลื่อนงานส่งเสริมสุขภาพและอนามัยสิ่งแวดล้อม เป้าหมายพื้นที่กรุงเทพมหานคร โรงเรียน กพด. เรือนจำ (ทัณฑสถานหญิง) กลุ่มเป้าหมาย ประกอบด้วย หน่วยงานและบุคลากร สาธารณสุข องค์กรปกครองส่วนท้องถิ่น โรงเรียน กพด. และเจ้าหน้าที่เรือนจำ ประเด็นการประสานนโยบายและแลกเปลี่ยนเรียนรู้ ประกอบด้วยประเด็นแม่และเด็ก มหัทศจรร์ย์ ๑,๐๐๐ วันสู่ ๒,๕๐๐ วัน ประเด็นคุณภาพน้ำประปาหมู่บ้าน และงานส่งเสริมสุขภาพอนามัยสิ่งแวดล้อมในโรงเรียนกพด. และเรือนจำ กองแผนงานเป็นเจ้าภาพหลัก ซึ่งจากการประสานเบื้องต้นได้ กำหนดสถานที่จัดประชุม กำหนดห้องประชุมเป็นห้องประชุมรัตนโกสินทร์ ศาลาว่าการกรุงเทพมหานคร รองรับผู้เข้าร่วมประชุมได้จำนวน ๑๐๐ คน อยู่ในช่วงกำหนดวันจัดประชุมที่แน่นอนเพื่อทำหนังสือขอใช้ห้องประชุม ไปที่เลขานุการปลัดกรุงเทพมหานคร

สำหรับกลุ่มสูงอายุ กองแผนงานมีการโอนงบประมาณในส่วนของการจัดซื้อเครื่อง Health station ยอด ๑๐๐,๐๐๐ บาท และเครื่องสมรรถนะ ๑๒๐,๐๐๐ บาท และกลุ่มวัยเรียน เครื่อง Health station ๑๑,๐๐๐ บาท อาจเป็นการแจ้งงบประมาณจัดสรรแต่เป็นส่วนกลางจัดซื้อเอง

ประธาน: กำหนดการจัดประชุมโครงการการประสานนโยบายและแลกเปลี่ยนเรียนรู้การขับเคลื่อนงานส่งเสริมสุขภาพและอนามัยสิ่งแวดล้อม อาจมีการเปลี่ยนแปลง จะมีการประสานให้ทราบอีกครั้ง

สำหรับเครื่อง health station กรมอนามัยส่วนกลางตกลงจะให้ศูนย์อนามัยโอนเงินบำรุงเพื่อให้ กรมอนามัยจัดซื้อเนื่องจากครุภัณฑ์ซื้อด้วยงบดำเนินงานไม่ได้ และจะโอนงบประมาณกลับศูนย์อนามัย ซึ่งตอนนี้ทางกรมอนามัยมีการจัดสรรมาแล้วให้กลุ่มที่ได้รับมอบหมายทั้งกลุ่มพัฒนาสุขภาพสววัยเรียน วัยรุ่น และสถานศึกษา กลุ่มพัฒนาสุขภาพผู้สูงอายุเขียนโครงการเพื่อรองรับงบประมาณด้วย

ระเบียบวาระที่ ๕ เรื่องแจ้งเพื่อทราบ

๕.๑ ข้อเสนอการปฏิรูปโครงสร้างกรมอนามัย

ดร.นายแพทย์นิริรัตน์ บุญตานนท์ ผู้อำนวยการสถาบันพัฒนาสุขภาพเขตเมือง นำเสนอ ข้อเสนอการปฏิรูปโครงสร้างกรมอนามัย ดังนี้ ๑) กลุ่มที่ ๑ ภารกิจส่งเสริมสุขภาพ มีทั้งหมด ๕ กอง คือ สำนักส่งเสริมสุขภาพ สำนักทันตสาธารณสุข สำนักโภชนาการ สำนักอนามัยการเจริญพันธุ์และกองกิจกรรมฯ Model ๑ คือคงไว้ทั้งหมดไม่มีการปรับภารกิจ Model ๒ คือยุบเลิกสำนักส่งเสริมแล้วไปเพิ่ม กองกลุ่มวัย เป็น ๔ กองกลุ่มวัย คือกองแม่และเด็ก กองวัยเรียน กองวัยทำงานและกองผู้สูงอายุ และลดขนาดและลดบทบาทลงในสำนักทันตสาธารณสุข สำนักโภชนาการ สำนักอนามัยการเจริญพันธุ์และกองกิจกรรมฯ ๒) กลุ่มที่ ๒ ภารกิจอนามัยสิ่งแวดล้อม มีทั้งหมด ๓ กอง คือ สำนักอนามัยสิ่งแวดล้อม สุขาภิบาลอาหารและน้ำ และกองประเมินฯ ข้อเสนอ Model ๑ คือคงเดิมไว้ทั้งหมด Model ๒ คือคง สำนักอนามัยสิ่งแวดล้อมและสุขาภิบาลอาหารและน้ำไว้ ส่วนกองประเมินฯจะแยกออกมาเป็น กองประเมิน และกองพยากรณ์สุขภาพ Model ๓ คือแยกกองอนามัยฉุกเฉิน ๓) กลุ่ม ๓ ภารกิจอำนวยการ และการบริหาร คือสำนักงานเลขานุการกรมฯ กองการเจ้าหน้าที่ กองคลัง และกองแผน Model ๑ คือ คงเดิม Model ๒ คือ แยกเป็นกองดิจิทัล และกองความร่วมมือระหว่างประเทศ ให้เป็นกองจริง ตามกฎกระทรวง ๔) กลุ่มที่ ๔ ภารกิจบริหารยุทธศาสตร์ระดับพื้นที่ Model ๑ คือ ส่วนใหญ่คงเดิม เพิ่มเพียงกลุ่ม HL และรวมกลุ่มวัยเรียนวัยรุ่น Model ๒ คือ ตัดโอนภารกิจด้านบริการไปสำนักงานเขต สุขภาพทั้งหมด Model ๓ คือ ตัดโอนบริการบางส่วน เพิ่มกลุ่ม HL และรวมกลุ่มวัยเรียนวัยรุ่น ย้ายภารกิจโรงพยาบาลส่งเสริมสุขภาพบางส่วนมางานวิชาการ และ Model ๔ คือ เพิ่มกลุ่ม HL และรวมกลุ่มวัยเรียนวัยรุ่น ย้ายภารกิจโรงพยาบาลส่งเสริมสุขภาพทั้งหมดมางานวิชาการ ๕) กลุ่มที่ ๕ ภารกิจ ส่งเสริมความรู้และสุขภาพภาคประชาชน Model ๑ คือ รับผิดชอบภารกิจกองสุศึกษาและ

กองสุขภาพภาคประชาชน(อสม.) จากสพส. มาที่กรมอนามัย Model ๒ คือ แยกกองกรส.มาจัดตั้งเป็น กองตามกฎกระทรวง และ Model ๓ คือ กรณีไม่มีศูนย์อนามัย

ข้อเสนอการปฏิรูปโครงสร้างตามกฎกระทรวงการแบ่งส่วนราชการของกรมอนามัย แบบ X-in Y-out (ข้อมูล ณ วันที่ ๒๔ เมษายน ๒๕๖๗) แบ่งโครงสร้าง ดังนี้ ๑) การกิจอำนวยการ ประกอบด้วย สำนักงานเลขานุการกรม กองคลัง กองการเจ้าหน้าที่ กลุ่มตรวจสอบภายใน กลุ่มพัฒนาระบบบริหาร ส่วน กองแผนงาน จะเป็นการรวมภารกิจระหว่างส่งเสริมสุขภาพดิจิทัล ความร่วมมือระหว่างประเทศ สุขภาพ เขตเมือง และสุขภาพชาติพันธุ์ แรงงานข้ามชาติ และชายขอบ ๒) การกิจส่งเสริมสุขภาพ จะปรับภารกิจ ส่งเสริมสุขภาพเป็น กองอนามัยมารดาทารก และเด็กปฐมวัย ปรับภารกิจสำนักอนามัยการเจริญพันธุ์เป็น กองอนามัยวัยเรียนวัยรุ่น วัยทำงานและการเจริญพันธุ์ ปรับภารกิจกองออกกำลังกายเพื่อสุขภาพเป็น กองอนามัยผู้สูงอายุ และปรับภารกิจสำนักโภชนาการ และรวบรวมภารกิจกิจกรรมทางกายเป็น กองโภชนาการและกิจกรรมทางกาย กองทันตสาธารณสุขคงไว้เหมือนเดิมทั้งหมด ๓) การกิจอนามัย สิ่งแวดล้อม ประกอบด้วย กองอนามัยสิ่งแวดล้อม กองสุขภาพโภชนาการและน้ำ ส่วนกองประเมิน ผลกระทบต่อสุขภาพ จะรวบรวมภารกิจห้องปฏิบัติการด้านอนามัยสิ่งแวดล้อม อนามัยฉุกเฉินเข้าด้วยกัน ๔) การกิจบริหาร ระดับพื้นที่ ประกอบด้วยศูนย์อนามัยที่ ๑-๑๒ คงเดิม ๕) การกิจส่งเสริมการจัดการ สุขภาพโดยประชาชน กองส่งเสริมความรู้และสื่อสาร โอนภารกิจกองสุขศึกษาจากกรม สบส. และรวบรวมภารกิจส่งเสริมความรู้ด้านสุขภาพ และนวัตกรรมบริการ ฝึกอบรม และแพทยศาสตร์ ศึกษา ส่วนกองเครือข่ายสุขภาพภาคประชาชน จะรับโอนภารกิจจากกรม สบส. และภารกิจด้านกฎหมาย จะกระจายอยู่ตามกองที่รับผิดชอบ

๕.๒ ผลการตรวจสอบภายในและแนวทางปฏิบัติ

นางชนภา ศรีหัตถ์ หัวหน้ากลุ่มอำนวยการ นำเสนอประเด็นที่แก้ไขแล้วจากการสรุปผลการปิด ตรวจสอบที่กลุ่มตรวจสอบภายใน ได้ดำเนินการตรวจสอบการดำเนินงานของสถาบันพัฒนาสุขภาพ เขตเมือง ระหว่างวันที่ ๒๒ เมษายน - ๓ พฤษภาคม ๒๕๖๗ ดังนี้ ๑) เรื่องของบัญชีเงินสดในมือหลังจาก กรรมการตรวจแล้วจะทำการลงลายมือชื่อทันที หากมีการตรวจสอบแล้วไม่ถูกต้องให้มีการลงลายมือชื่อ กำกับ และเก็บเข้าตู้নিরภัย พร้อมลงบันทึกในสมุดเล่มสีเขียว ๒) บัญชีเงินฝากธนาคารมีข้อเสนอแนะเรื่อง การตรวจสอบความถูกต้องของบัญชี ได้แก้ไขปรับปรุงและส่งออกสารที่ปรับปรุงแล้ว ลงลายมือชื่อผู้บริหาร ส่งกลับไปให้กลุ่มตรวจสอบภายในเรียบร้อยแล้ว ๓) ปรับปรุงคำสั่งคณะกรรมการการเงินบริจาคและสั่งให้ ตรวจสอบภายในเรียบร้อยแล้ว ๔) บัญชีใบสำคัญค้ำจ่ายที่ล่าช้ามีการประชุมระหว่างการเงินและพัสดุได้ ข้อเสนอในการตรวจว่ากลุ่มงานพัสดุจะใช้เวลาการตรวจ ๒ วัน งานการเงินใช้เวลาในการตรวจ ๓ วัน เพื่อให้แล้วเสร็จทันกำหนดภายใน ๕ วันตามระเบียบ ๕) ปรับปรุงบัญชีเงินสดคงคลังแก้ไขส่งให้ตรวจสอบ ภายในเรียบร้อยแล้ว ๖) มีการคำนวณและตรวจทานความถูกต้องของเอกสารในการเบิกจ่ายเรียบร้อยแล้ว ๗) ถังเก็บน้ำบาดาลและเรือนไม้สองชั้นยังไม่มึงบประมาณในการรื้อถอน

ประธาน: มอบหมายให้กลุ่มที่เกี่ยวข้องดำเนินการ ดังนี้ (๑) สรุปการตรวจและมีการบันทึกว่าอะไรที่แก้ไขไป แล้วบ้าง (๒) ให้ลงลายมือชื่อตรวจรับเงินทุกวันให้เสร็จเป็นรายวัน (๓) บันทึกบัญชีรับรายได้ผิดไป จากแนวทางให้รับแก้ไข (๔) ปรับปรุงคณะกรรมการการเงินบริจาคให้ปรับปรุงใหม่ (๕) คืนเงินยืมไปราชการ ภายใน ๑๕ วัน นับจากวันที่เดินทางกลับมาถึง ถ้าเป็นการจัดอบรมให้คืนเงินภายใน ๓๐ วัน เน้นย้ำเรื่อง การนับวันครบกำหนด (๖) การเบิกจ่ายล่าช้าเกิน ๕ วัน นับตั้งแต่วันลงนามตรวจรับไม่ใช่วันส่งมอบ พยายามอย่าเกินระเบียบที่กำหนด (๗) การจัดทำโครงการ การประชุมต่างๆ ให้ดูเรื่องรายละเอียดและ บันทึกข้อความในการขออนุมัติจัด และให้ปรับเปลี่ยนให้ถูกต้องตามระเบียบ (๘) การจัดซื้อจัดจ้าง ซ้ำบ่อยๆ ให้บรย.เป็นคนรวบรวมวัสดุอุปกรณ์รายเดือนว่าจะมีกิจกรรมใด กลุ่มใด ที่ต้องใช้วัสดุบ้าง และให้บรย.และพัสดุ ตกลงกันว่าจะให้ส่งในรายเดือนทุกวันที่เท่าไร ให้ชัดเจน (๙) รายงานการเดินทาง ไปราชการ ให้ตรวจทานเรื่อง บก.๑๑๑ และเอกสารที่เกี่ยวข้องให้ครบถ้วน

(๑๐) เรื่องของแถมต่างๆให้บริษัทเขียนแสดงเจตจำนงทุกครั้ง (๑๑) ตรวจสอบเลขพัสดุ เลขครุภัณฑ์ ที่ สสม.กรมอนามัยให้ครบถ้วนหากมีรายละเอียดที่ต้องแก้ไขให้รีบดำเนินการ (๑๒) ให้ตรวจสอบพัสดุ ประจำปีให้แล้วเสร็จภายในกันยายนของทุกปี (๑๓) เงินบริจาคต้องออกใบเสร็จทุกครั้ง

นางสาวเกศรา โชคนำชัยสิริ รองผู้อำนวยการสถาบันพัฒนาสุขภาพระดับเขตเมือง นำเสนอเพิ่มเติมเกี่ยวกับ เงิน พตส.สำหรับท่านที่ทางกลุ่มพัฒนาองค์กรฯ ไม่ได้ประมาณการไว้ นำเรียนว่าไม่สามารถจ่ายย้อนหลังได้ เงินประมาณการ จะเกิดขึ้นก่อนล่วงหน้า ๑ ปี ดังที่เห็นในตารางงบประมาณคือเป็นเงิน พตส.ของบุคลากรที่มีคุณสมบัติเดิมอยู่แล้ว คนที่ลาคลอด ก็จะมีการกันเงินในส่วนนี้ไว้ให้ หากมีท่านใดที่ส่งคำขอมาอาจจะไม่ได้จ่ายให้ในทันที หากได้งบประมาณที่ขอเพิ่มไปจะมีการตกเบิกย้อนหลังให้ท่านที่แจ้งความประสงค์มา ขณะนี้ทางกลุ่มพัฒนาองค์กรฯ ได้ตรวจสอบเอกสารและส่งเอกสารให้กองการเจ้าหน้าที่ตรวจสอบอยู่ และในส่วนของค่าเช่าบ้านก็ยังไม่ได้บริหารจัดการเช่นกัน

มติที่ประชุม: รับทราบ ผู้เกี่ยวข้องรับไปดำเนินการ

ระเบียบวาระที่ ๖ เรื่องอื่น ๆ (ถ้ามี)

๖.๑ กำหนดการประชุมซ่อมแผนทีม SEhRT สสม.ประจำเดือนมิถุนายน ๒๕๖๗

นางศิริพรรณ บุตรศรี รองผู้อำนวยการสถาบันพัฒนาสุขภาพระดับเขตเมือง นำเสนอ กำหนดการประชุมซ่อมแผนทีม SEhRT สสม. จะจัดขึ้นในวันศุกร์ที่ ๗ มิถุนายน ๒๕๖๗ ณ ห้องประชุมทับทิม ชั้น ๒ สถาบันพัฒนาสุขภาพระดับเขตเมือง โดยเป็นการฝึกซ้อมโจทย์สถานการณ์น้ำท่วม แลกเปลี่ยนเรียนรู้บทวนกรณีพบภาคีเครือข่ายบางชื่อ ที่ผ่านมา และประชาสัมพันธ์หลักสูตรอบรมเพิ่มขีดความสามารถและทักษะการจัดการรณานามัยสิ่งแวดล้อมรองรับภาวะฉุกเฉินทางสาธารณสุข

ประธาน: ให้เน้นประเด็นเรื่องน้ำท่วม ที่ไม่ใช่น้ำขังที่รอการระบาย ว่าแต่ละกลุ่มย่อยในทีมต้องมีหน้าที่สำคัญอะไร ต้องปฏิบัติอย่างไรบ้างตามภารกิจ

๖.๒ สรุปภาพรวม และTime line การจัดกิจกรรมสำคัญของกลุ่มรณานามัยสิ่งแวดล้อมและกลุ่มพัฒนาวิจัย นวัตกรรม และความรอบรู้ด้านสุขภาพ

นางศิริพรรณ บุตรศรี รองผู้อำนวยการสถาบันพัฒนาสุขภาพระดับเขตเมือง นำเสนอภาพรวมและ Time line การจัดกิจกรรมสำคัญของกลุ่มรณานามัยสิ่งแวดล้อม โดยในเดือนมิถุนายนจะมีการประชุมซ่อมแผนทีม SEhRT สสม. ในวันที่ ๗ มิถุนายน ๒๕๖๗ จัดอบรมเครือข่าย Street food ในวันที่ ๑๒-๑๔ มิถุนายน ๒๕๖๗ และพัฒนาแกนนำ อสส.รอบรู้สู่ภัยร้อน ๒ ชุมชน ในวันที่ ๒๔-๒๕ มิถุนายน ๒๕๖๗ เดือนกรกฎาคม จะมีการตรวจ G&C Challenge โรงพยาบาลสงฆ์ ในวันที่ ๑ กรกฎาคม ๒๕๖๗ จัดเวทีแลกเปลี่ยนเรียนรู้งาน อวล./สส. (มอบโล่) ในวันที่ ๔-๕ กรกฎาคม ๒๕๖๗ และมหกรรมอาหารริมบาทวิถี ในวันที่ ๑๒ กรกฎาคม ๒๕๖๗ เดือนสิงหาคม จะเป็นการสรุปผลการดำเนินงาน และเดือนกันยายน จะมีการจัดอบรมมูลฝอยติดเชื้อ และในส่วนภาพรวมและTime line การจัดกิจกรรมสำคัญของกลุ่มพัฒนาวิจัย นวัตกรรม และความรอบรู้ด้านสุขภาพ ในเดือนพฤษภาคม มีการประชาสัมพันธ์ HLO of the year ๒๐๒๔ และประสานงานวิทยากรห้องเสวนา เดือนมิถุนายน จะมีการคัดเลือก HLO เขต ๑๓ ในวันที่ ๖ มิถุนายน ๒๕๖๗ จัดประชุมเขียนบทความวิชาการ ในวันที่ ๑๘ มิถุนายน ๒๕๖๗ ตามด้วยการจัดประชุม Digital health literacy และกิจกรรมให้คำปรึกษา HLO ครั้งที่ ๔ เดือนกรกฎาคม จัดประชุมคณะทำงานวิชาการกรมอนามัย ครั้งที่ ๑ และในวันที่ ๑๗-๑๙ กรกฎาคม ๒๕๖๗ จะเข้าร่วมการคัดเลือก HLO of the year ๒๐๒๔ จ.เชียงใหม่ เดือนสิงหาคม จัดประชุมคณะทำงานวิชาการกรมอนามัย ครั้งที่ ๒ เดือนกันยายน ๒๕๖๗ จัดประชุม BAR การจัดห้องประชุมวิชาการกรมอนามัย และเดือนตุลาคม ในวันที่ ๗-๙ ตุลาคม ๒๕๖๗ งานวิชาการกรมอนามัย ครั้งที่ ๑๗ ในวันที่ ๘ ตุลาคม ๒๕๖๗ จะมีการจัดห้องประชุมวิชาการส่งเสริมสุขภาพและรณานามัยสิ่งแวดล้อมแห่งชาติ ครั้งที่ ๑๗ หัวข้อในการเสวนา คือ ร่วมสร้างสรรค์สุขภาพชุมชนเขตเมือง “Urban Health : Creating Communities of Well-being”

โดยมีวิทยากรคือ ผศ.พญ.บาศมน มโนมัยพิบูลย์ หัวหน้าภาควิชาเวชศาสตร์เขตเมือง มหาวิทยาลัย
นวมินทราชินราชนครินทร์ คุณวรรณสิงห์ ประเสริฐกุล ผู้ผลิตสารคดี นักเขียน พิธีกร นักแสดง นายแบบโฆษณา
นักดนตรี นักพัฒนาสังคม ฯลฯ บริษัทปูนซีเมนต์ไทย จำกัด (มหาชน) (SCG) และ ดร.นพ.นิริรัตน์
บุญदानนท์ ผู้อำนวยการสถาบันพัฒนาสุขภาพเขตเมือง เป็นผู้ดำเนินรายการ

ประธาน: ให้ดำเนินการตามกำหนดการที่วางแผนมาได้เลย

มติที่ประชุม: รับทราบ ผู้เกี่ยวข้องกันไปดำเนินการ

ดร.นายแพทย์นิริรัตน์ บุญदानนท์ ผู้อำนวยการสถาบันพัฒนาสุขภาพเขตเมือง กำกับติดตาม
ตัวชี้วัด PA ที่ต้องเร่งรัดดำเนินการ ดังนี้ ตัวชี้วัดที่ ๑.๒ ระดับความสำเร็จของการดำเนินงานอนามัย
สิ่งแวดล้อม เรื่อง สถานที่จำหน่ายอาหาร เรื่องสิ่งแวดล้อม ตัวชี้วัดที่ ๑.๓ จำนวนหน่วยบริการรอบรู้ด้านสุขภาพ
(HLO) ที่จัดกิจกรรมส่งเสริมความรอบรู้ด้านสุขภาพตามกลุ่มวัยและอนามัยสิ่งแวดล้อม เรื่อง หน่วยบริการ
รอบรู้ด้านสุขภาพ (HLO) ตัวชี้วัดที่ ๒.๔ ร้อยละของการดำเนินงานตามแผนปฏิบัติการระดับหน่วยงาน
ประจำปีงบประมาณ พ.ศ. ๒๕๖๗ เรื่อง จำนวนผู้ดูแลที่ผ่านการอบรมตาม หลักสูตรผู้ดูแลผู้สูงอายุ
(Caregiver) (สอ.ส.) (สอดคล้องกับนโยบาย กสธ.ประเด็นที่ ๘ และ ๑๓) ของกลุ่มผู้สูงอายุ ให้แก้ไขให้เป็น
ปัจจุบัน และตัวชี้วัดที่ ๒.๕ ระดับความสำเร็จของการพัฒนาระบบบัญชีข้อมูล (Data Catalog) เพื่อ
นำไปสู่การเปิดเผยข้อมูลภาครัฐ (Open Data)

มติที่ประชุม: รับทราบ ผู้เกี่ยวข้องกันไปดำเนินการ

ปิดประชุม

เวลา ๑๖.๓๐ น.



(นางสาววนิดา บัณญัติย์)
พยาบาลวิชาชีพปฏิบัติการ
ผู้จัดรายการประชุม



(นางสาวสมบุรณ์ ศรีภู)
นักวิชาการสาธารณสุขชำนาญการ
หัวหน้ากลุ่มบริหารนโยบายยุทธศาสตร์และประเมินผล
ผู้ตรวจรายการประชุม

เอกสารเพื่อทราบ

- ๑) ตัวชี้วัดที่ ๑.๑ ระดับความสำเร็จของการขับเคลื่อนการดำเนินงานส่งเสริมสุขภาพ
- ๒) ตัวชี้วัดที่ ๑.๒ ระดับความสำเร็จของการดำเนินงานอนามัยสิ่งแวดล้อม
- ๓) ตัวชี้วัดที่ ๑.๓ จำนวนหน่วยบริการรอบรู้ด้านสุขภาพ (HLO) ที่จัดกิจกรรมส่งเสริมความรอบรู้ด้าน
สุขภาพตามกลุ่มวัยและอนามัยสิ่งแวดล้อม และตัวชี้วัดที่ ๒.๒ ระดับความสำเร็จของการจัดการความรู้
(Knowledge Management: KM) และการขับเคลื่อนการเป็นองค์กรแห่งการเรียนรู้ (Learning
Organization: LO)
- ๔) ตัวชี้วัดที่ ๒.๑ ระดับความสำเร็จของการดำเนินงานคุณธรรมและความโปร่งใส (Integrity and
Transparency Assessment: ITA)
- ๕) ตัวชี้วัดที่ ๒.๕ ระดับความสำเร็จของการพัฒนาระบบบัญชีข้อมูล (Data Catalog) เพื่อนำไปสู่การ
เปิดเผยข้อมูลภาครัฐ (Open Data)
- ๖) ตัวชี้วัดที่ ๒.๓ ร้อยละของการเบิกจ่ายงบประมาณ และตัวชี้วัดที่ ๒.๔ ร้อยละของการดำเนินงานตาม
แผนปฏิบัติการระดับหน่วยงาน ประจำปีงบประมาณ พ.ศ. ๒๕๖๗

เอกสารเพื่อทราบ (ตัวชี้วัดคำรับรองการปฏิบัติราชการ
ของสถาบันพัฒนาสุขภาวะเขตเมือง
ประจำปีงบประมาณ พ.ศ. ๒๕๖๗)



กรมอนามัย
สถาบันพัฒนาสุขภาพระดับเมือง

รายงานความก้าวหน้าการดำเนินงาน

ตชว1.1 ระดับความสำเร็จของการขับเคลื่อนการดำเนินงานส่งเสริมสุขภาพ
ประจำเดือน พฤษภาคม 2567



กรมอนามัยส่งเสริมให้คนไทยสุขภาพดี

<http://mwi.anamai.moph.go.th>



ระดับ	กลุ่มงาน	รอบที่ 2 : 6 เดือนหลัง (เมษายน 2567 – กันยายน 2567) แนวทางการประเมิน	ค่าเป้าหมาย	ผลการดำเนินงาน		
				✓ แล้วเสร็จ (รอบ ๖ เดือนแรก)	ดำเนินการ	รีบเร่ง
4. Output	กมต.	ร้อยละ 80 ของเด็กอายุ 0-5 ปี ได้รับการชั่งน้ำหนัก วัดความยาว/ส่วนสูง	80	100		- สรุปลดบทเรียน (ก. 1.5 /มิ.ย. 67) - ติดตามประเมินผล สพด 4D (ก.3.2 /ก.ค. 67) - รายงานข้อมูลเครือข่าย
		ร้อยละเด็กอายุ 3 ปี ได้รับการตรวจสุขภาพช่องปาก	20	86.99		
	กวร.	โรงเรียนเข้าร่วมกระบวนการประเมินเป็นโรงเรียนส่งเสริมสุขภาพระดับมาตรฐานสากล (Global Standards for Health Promoting School : GSHPS)	53	126	34	
	กวท.	ร้อยละความครอบคลุมการประเมินพฤติกรรมที่พึงประสงค์ของวัยทำงาน	100 (1,200 ราย)	ร้อยละ 56.5 (678 ราย)	ร้อยละ 96 (1,160ราย)	
		การรณรงค์การส่งเสริมสุขภาพวัยทำงานในสถานประกอบการให้มีพฤติกรรมที่พึงประสงค์ (จำนวนสถานประกอบการที่มีการดำเนินกิจกรรมสร้างเสริมสุขภาพะในองค์กร)	13 แห่ง ยอดสะสมทั้งปี๖7	13 แห่ง		
		จำนวนสถานประกอบการที่ขึ้นทะเบียนเป็น NODE ศูนย์อนามัย/สสม. แห่งละ 2 แห่ง (ตามเป้าหมายรายเขต)	2 แห่ง	2 แห่ง		
กผส.	ร้อยละ ผู้สูงอายุก่อกลุ่มเสี่ยงได้รับการดูแลตามแผนส่งเสริมสุขภาพดี (Wellness plan)	50	ร้อยละ 79.87			
5. Outcome	กมต.	ร้อยละของเด็กอายุ 0-5 ปี มีพัฒนาการสมวัย	86	87.16	79.14	- สรุปลดบทเรียน (ก. 1.5 /มิ.ย. 67) - ติดตามประเมินผล สพด 4D (ก.3.2 /ก.ค. 67) - รายงานข้อมูลเครือข่าย
		ร้อยละของเด็กอายุ 0 – 5 ปี สูงดีสมส่วน	58	71.68		
		ร้อยละของเด็กอายุ 3 ปี ปราศจากฟันผุ	43	59.19		
	กวร.	อัตราการคลอดมีชีพในหญิงอายุ 15-19 ปี ต่อประชากรหญิงอายุ 15-19 ปี พันคน	15.88	16.34		
		ร้อยละของเด็กอายุ 6 - 18 ปี สูงดีสมส่วนข้อมูล (รอข้อมูลจากสำนักอนามัย)	56	62.93		
		ร้อยละของเด็ก 12 ปี ปราศจากฟันผุ (Caries Free) (รอข้อมูลจากสำนักอนามัย)	48	40.02		
กวท.	ร้อยละวัยทำงานอายุ 25-59 ปี มีการเตรียมการเพื่อยามสูงอายุด้านสุขภาพ	ร้อยละ 51.13	41.87 เกินค่าเป้าหมายประเทศ ร้อยละ 40 : คะแนนเพิ่ม 0.025 คะแนน	ร้อยละ 46.89		
กผส.	ร้อยละผู้สูงอายุที่ไม่มีภาวะพึ่งพิง	96.75	ผลดำเนินการตามภาพรวมประเทศ	ภาพประเทศ ยังไม่มีข้อมูลหรือ ณ.ปัจจุบัน		

กมด.

ขับเคลื่อนการดำเนินงานยกระดับสถานพัฒนาเด็กปฐมวัยแห่งชาติด้านสุขภาพ (4D) และพัฒนาศักยภาพผู้ดูแลเด็กเพื่อเตรียมความพร้อมเปิดสถานพัฒนาเด็กปฐมวัยต่ำกว่า 2 ปี

วันที่ 20 - 21 มีนาคม 2567 ประชุมออนไลน์เพื่อพัฒนาศักยภาพครูผู้ดูแลเด็กหลักสูตรการดูแลเด็กอายุต่ำกว่า 2 ปี บูรณาการร่วมกับศูนย์อนามัยที่ 9 นครราชสีมา

สพด. สังกัดกระทรวงการพัฒนาสังคมและความมั่นคงของมนุษย์(พม.) 21 แห่ง

การขับเคลื่อนมาตรฐานสถานพัฒนาเด็กปฐมวัยแห่งชาติ สังกัดกระทรวงสาธารณสุข ประจำปีการศึกษา 2566 (ประเมินวันที่ 30 เมษายน 2567)

ที่	ชื่อสถานพัฒนาเด็กปฐมวัย	ผลการประเมินตนเอง
1	ศูนย์พัฒนาเด็กเล็กโรงพยาบาลราชวิถี	ระดับ B (ดี)
2	ศูนย์เด็กนมแม่รพ.ราชวิถี	ระดับ D (ต้องปรับปรุง)
3	ศูนย์เด็กเล็กรพ.เด็ก	ระดับ B (ดี)
4	ศูนย์เด็กเล็กสถาบันพัฒนาสุขภาพเขตเมือง	ระดับ B (ดี)
5	สถาบันพัฒนาสุขภาพเขตเมือง (นนทบุรี)	ระดับ C (ผ่านเกณฑ์ขั้นต่ำ)



โอกาสพัฒนา เร่งดำเนินการในองค์ประกอบที่ 2 และ 3
ยกระดับสถานพัฒนาเด็กปฐมวัยให้ผ่านตามมาตรฐานสถานพัฒนาเด็กปฐมวัยด้านสุขภาพ (4D)

1. สังกัดสำนักพัฒนาสังคม กทม. แห่ง 36 แห่ง โซนกรุงเทพฯ ตะวันออก 9 เขต
 2. สังกัดสำนักการศึกษา กทม. 12 แห่ง โซนกรุงเทพฯ ตะวันออก
 3. โรงเรียนอนุบาลเอกชนสังกัด สช.ศร. 5 แห่ง
- รวม 53 แห่ง

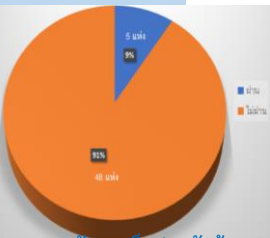

ปัญหาและอุปสรรค/แนวทางการแก้ไข
กลุ่มเป้าหมายที่มีความต้องการและเข้าร่วมการพัฒนาศักยภาพมีจำนวนน้อย 21 แห่ง ซึ่งไม่คุ้มค่าต่อการใช้งบประมาณ จึงบูรณาการความร่วมมือในการจัดอบรมภาคทฤษฎีด้วยระบบออนไลน์ ร่วมกับ ศูนย์อนามัยที่ 9 นครราชสีมาและเมื่อติดตามพบว่ายังไม่พร้อมเปิด สพด. ในปีนี้ เนื่องจาก จำนวนเด็กที่จะเข้ามาใช้บริการมีน้อย บุคลากรผู้ดูแลเด็กไม่เพียงพอ

โอกาสพัฒนา ทบทวนผลลัพธ์ด้านสุขภาพในองค์ประกอบที่ 3

BEST PRACTICE พื้นที่ต้นแบบเด็กไทยเล่นเปลี่ยนโลก (โรงเรียนพ่อแม่ด้านส่งเสริมการเล่น)

ลำดับที่	เขต	ชื่อสถานพัฒนาเด็กปฐมวัย ที่ยกระดับเป็นพื้นที่ต้นแบบ เด็กไทยเล่นเปลี่ยนโลกระดับ ครอบครัว	จำนวนผู้อำนวยความสะดวก เล่นระดับครอบครัว (Family Play Worker) (ครอบครัว)	นวัตกรรม/Best Practice
1	สวนหลวง	ศูนย์พัฒนาเด็กก่อนวัยเรียน ชุมชนเอื้ออารีย์	จากเดิมปี 2566 12 ครอบครัว ปี 2567 เพิ่มเป็น 30 ครอบครัว	<ol style="list-style-type: none"> 1. นวัตกรรมส่งเสริมการเล่นในครอบครัว และติดตามเยี่ยมบ้าน นำวิธีปฏิบัติมาขยายผลในกิจกรรมโรงเรียนพ่อแม่ ให้รู้วิธีการในการส่งเสริมพัฒนาการเด็กกิจกรรมทางกาย ผ่านการเล่น และสามารถส่งเสริมทักษะต่างๆ ให้กับเด็กปฐมวัย ดำเนินการในเดือน พฤษภาคม 2567 2. ขยายพื้นที่ต้นแบบการเล่น 2 แห่งในพื้นที่เขตสวนหลวง <ul style="list-style-type: none"> - โรงเรียนสุเหร่าใหม่ - ศูนย์พัฒนาเด็กก่อนวัยเรียนชุมชนมุสลิมพัฒนาบ้านป่า โดยจะดำเนินการในเดือนกรกฎาคม - สิงหาคม 2567
2	บางเขน	ศูนย์เด็กก่อนเกณฑ์ วัดศิริพงษ์ธรรมนิมิต	จากเดิมปี 2566 30 ครอบครัว ปี 2567 เพิ่มเป็น 49 ครอบครัว	ขยายผลการดำเนินงาน โดยจัดกิจกรรม “วันโรงเรียนพ่อแม่” ทุกวันอาทิตย์ สัปดาห์ที่ 3 และ 4 ของเดือน





กรมอนามัย
สถาบันพัฒนาสุขภาพระดับสูง

การดำเนินงานกิจกรรมเดือนพฤษภาคม 2567



ก.ร.

15 พ.ค. 67 ประชุมเยี่ยมเสริมพลัง/ติดตามประเมินรับรองสถานบริการสุขภาพที่เป็นมิตรสำหรับวัยรุ่นและเยาวชนพื้นที่กรุงเทพมหานคร ณ ศูนย์บริการสาธารณสุข 4 ดินแดง

ผลงาน : - จัดบริการคลินิกวัยรุ่น อนามัยการเจริญพันธุ์ คลินิกเพศหลากหลาย (Pride clinic) One Stop Service ร่วมกับให้ความรู้ คำปรึกษา และทักษะชีวิตให้กับผู้รับบริการ และให้บริการเชิงรุกในพื้นที่ใกล้เคียง
- ดำเนินงานร่วมกับภาคีเครือข่าย Path2health จัดกิจกรรมส่งเสริมสุขภาพและอนามัยการเจริญพันธุ์ให้กับวัยรุ่น และครอบครัวในชุมชนใกล้เคียง
- เสี่ยงสะท้อนและคำชื่นชมในการให้บริการแบบองค์รวมจากผู้เข้ารับบริการ

ปัญหา /อุปสรรค / แนวทางแก้ไข : - การจัดบริการด้านอนามัยการเจริญพันธุ์ในกลุ่มเป้าหมายครอบคลุม แต่ยังมีระบบการจัดการยังไม่เป็นรูปแบบที่สมบูรณ์ ขาดแบบประเมินความพึงพอใจของผู้รับบริการ และขาดข้อมูลหลักฐานเชิงประจักษ์ในแต่ละองค์ประกอบ

Best Practice : มีการปฏิบัติงานร่วมกับทีมสหสาขาวิชาชีพ ได้แก่ นักจิตวิทยาวัยรุ่น จิตแพทย์ และนักจิตวิทยาพัฒนาการเด็ก พยาบาล นักสังคมสงเคราะห์ เป็นต้น ร่วมให้การบริการกับกลุ่มเป้าหมายซึ่งทีมมีความพร้อมในการให้บริการในรูปแบบ one stop service มีขั้นตอนกระบวนการให้บริการที่ชัดเจน รวดเร็ว ทำให้ได้รับคำชื่นชมจากผู้รับบริการอย่างต่อเนื่อง

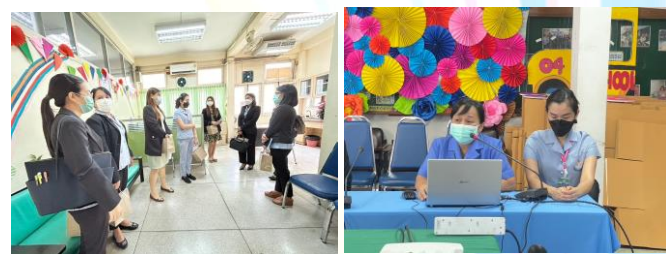

แผนงานเดือน
พฤษภาคม 2567



- 21 พ.ค. ลงพื้นที่เก็บข้อมูลการวิจัย ณ โรงเรียนปราโมชราชมอินทรา เขตบางเขน
- 23 พ.ค. ประสานศูนย์บริการสาธารณสุข 4 หนองจอก เพื่อวางแผนการดำเนินงานโครงการเด็กไทยสายตาดี
- 24 พ.ค. ประสานฝ่ายการศึกษา เขตหนองจอก เพื่อวางแผนการดำเนินงานโครงการเด็กไทยสายตาดี

- 29 พ.ค. เยี่ยมเสริมพลังสถานบริการสุขภาพที่เป็นมิตรสำหรับวัยรุ่นและเยาวชนพื้นที่กรุงเทพมหานคร ณ ศบส.29
- 31 พ.ค. ประชุมติดตามการดำเนินงานโครงการสุขภาพดี ด้วยทฤษฎีเพื่อนตายด้วยหลัก 10 อ. ในโรงเรียนทุกสังกัดที่เข้าร่วมโครงการ 16 แห่ง และประชุมติดตามการดำเนินงานของโรงเรียนที่สมัครเข้าร่วมเป็นโรงเรียนส่งเสริมสุขภาพระดับมาตรฐานสากล (GSHPs) 2 แห่ง (ผ่านระบบออนไลน์ Zoom meeting)
- 31 พ.ค. เยี่ยมเสริมพลังการดำเนินงานส่งเสริมโภชนาการ และสุขภาพอนามัยเด็กและเยาวชนโรงเรียนในถิ่นทุรกันดาร 1 แห่ง



กรมอนามัย
สถาบันพัฒนาอสมช.เขตเมือง

การดำเนินงาน เดือนพฤษภาคม 2567

กвт.

ลงพื้นที่ขับเคลื่อนงานชุมชนรอบรู้สุขภาพภายใต้วิถีชีวิตปกติใหม่พื้นที่เขตลาดกระบัง

2 พฤษภาคม 2567 ประสานงานและเยี่ยมเสริมพลัง สนับสนุนพื้นที่เป้าหมายที่มีการจัดบริการด้านสุขภาพและสิ่งแวดล้อมในครอบครัว ชุมชน เพื่อยกระดับครอบครัว ชุมชนรอบรู้สุขภาพ ณ ชุมชนเคหะชุมชนร่มเกล้าโซน 6 เขตลาดกระบัง กรุงเทพมหานคร



ผลงาน

เตรียมจัดประชุมพัฒนาศักยภาพบุคลากรและแกนนำส่งเสริมสุขภาพครอบครัว ชุมชนในพื้นที่กรุงเทพมหานคร ในวันที่ 24 พฤษภาคม 2567

ปัญหา /อุปสรรค / แนวทางแก้ไข

กลุ่มเป้าหมาย (อสมช./ผู้นำชุมชน) ทำงานประจำ ทำให้ไม่สะดวก ในการขับเคลื่อนงาน

๖ กผส.๖

ลงพื้นที่ประสานงานเตรียมความพร้อมรองรับการจัดประชุมเชิงปฏิบัติการอบรมหลักสูตรพัฒนาศักยภาพด้านสาธารณสุขในชุมชนมุสลิม (อส.มย.) ครอบคลุมพื้นที่ 4 เขต (หนองจอก ลาดกระบัง มีนบุรี และ คลองสามวา) ในโซนกรุงเทพตะวันออก นำร่อง 2 ใน 13 ของเขตสุขภาพ ๓ มัชยิดอิดฮาดรูลุมุดดิน เขตมีนบุรี กรุงเทพมหานคร



ผลการดำเนินงาน

สถานที่จัดประชุมมีความพร้อม



ปัญหา / อุปสรรค / แนวทางแก้ไข

ผู้ดูแลสถานที่มีเพียง 1-2 ท่าน ดังนั้นทีมงานต้องจัดเตรียมสถานที่ด้วยตนเอง รวมถึงอุปกรณ์สื่อโสต จำเป็นต้องใช้ของ สสม.

Best Practice

ประคดสุขภาพกับสัปปายะโปรแกรม (อยู่ระหว่างดำเนินการ)

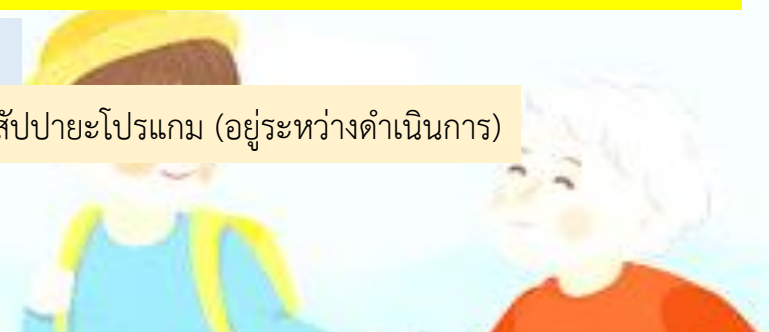

Plan

- 20-28 พ.ค. 67 การอบรมพัฒนาศักยภาพและทักษะของผู้จัดการดูแลผู้สูงอายุ (Care Manager) ของบุคลากรทางการแพทย์และสหวิชาชีพ ภาคทฤษฎี
- 29-31 พ.ค. 67 การอบรมพัฒนาศักยภาพและทักษะของผู้จัดการดูแลผู้สูงอายุ (Care Manager) ของบุคลากรทางการแพทย์และสหวิชาชีพ ภาคปฏิบัติ
- 24 พ.ค. 67 กิจกรรม Eldergy Festival บูสพลังเก่า เต็มคุณค่าไม่มีหมด
- 28-30 พ.ค. 67 จัดประชุมเชิงปฏิบัติการอบรมหลักสูตรพัฒนาศักยภาพด้านสาธารณสุขในชุมชนมุสลิม (อส.มย.)



กรมอนามัย
สถาบันพัฒนาสุขภาพระดับเมือง

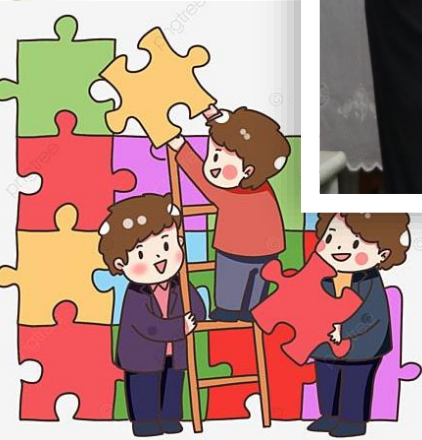

Thank you 

กรมอนามัยส่งเสริมให้คนไทยสุขภาพดี

 <http://mwi.anamai.moph.go.th>





กรมอนามัย
สถาบันพัฒนาสุขภาวะเขตเมือง

รายงานความก้าวหน้า การดำเนินงานตัวชี้วัด 1.2

กลุ่มอนามัยสิ่งแวดล้อม
พฤษภาคม 2567

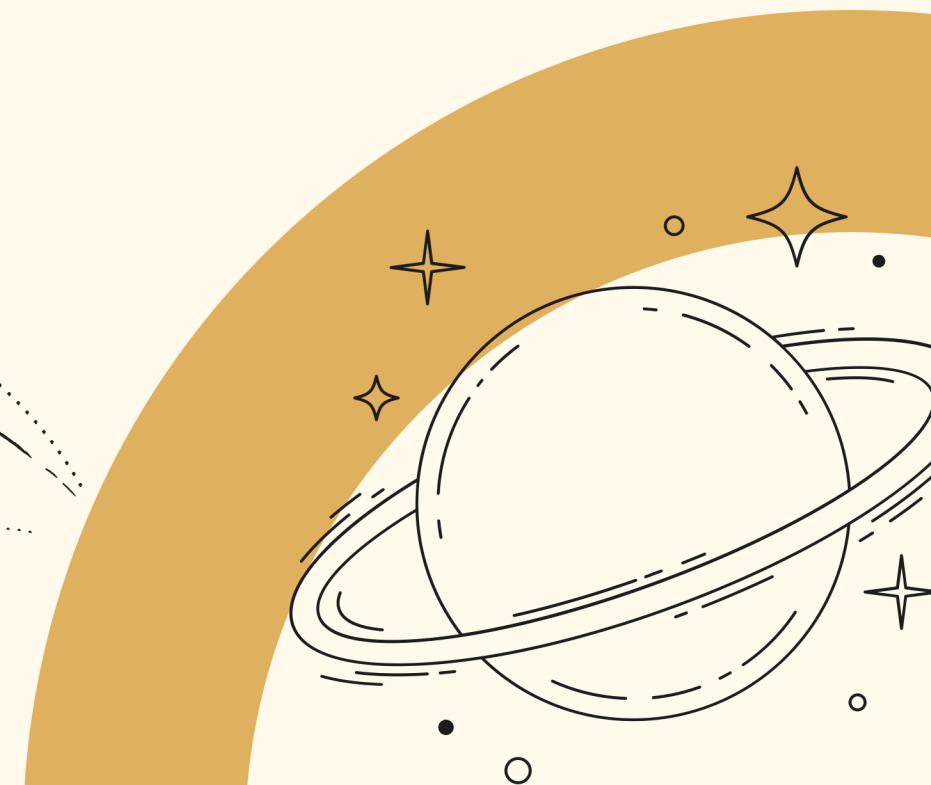
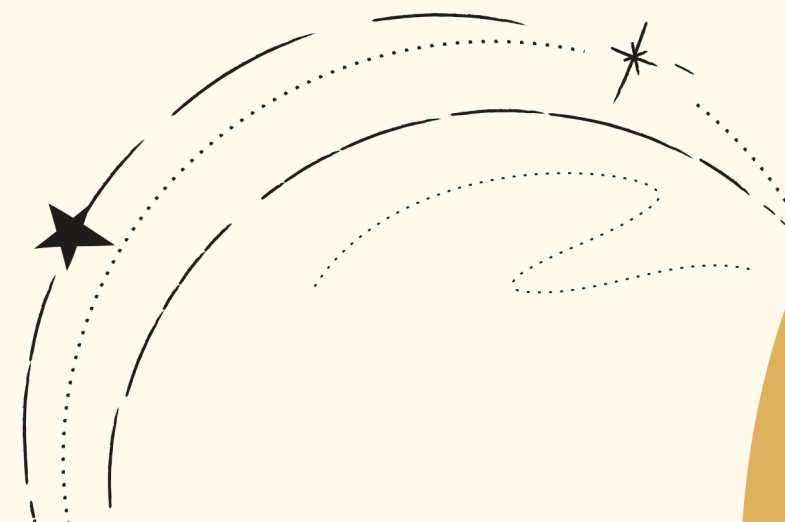



กรมอนามัย
สถาบันพัฒนาสุขภาพเขตเมือง

ตัวชี้วัด 1.2 รอบหกเดือนหลัง 2567

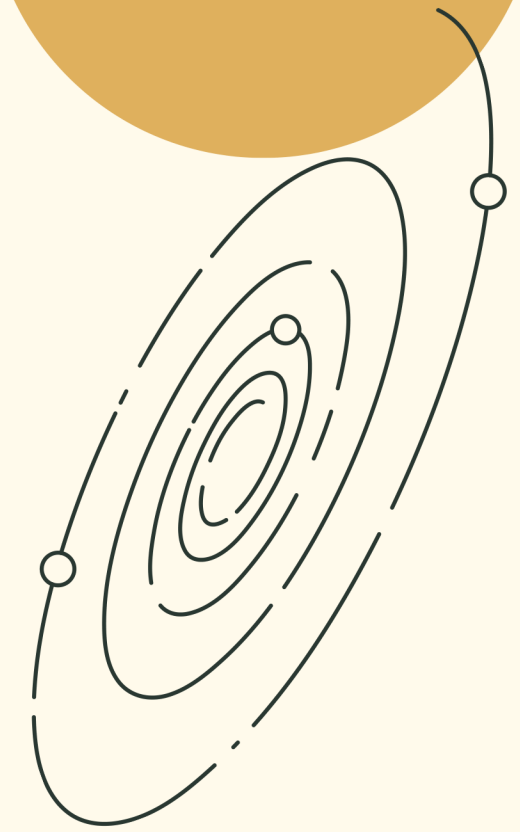

01

PM 2.5



02

G&C Challenge

03

สถานที่
จำหน่ายอาหาร

04

Green Health Hotel



05

น้ำ รร. กพด.

06

สิ่งแวดล้อม HAS



กรมอนามัย
สถาบันพัฒนาสุขภาพเขตเมือง

ผลการดำเนินงานตัวชี้วัด 1.2



1. จังหวัดเสี่ยงมีการ
เฝ้าระวังและจัดการ
ความเสี่ยงฯ PM 2.5



✓ เป้าหมาย ระดับ 4-5
1 พื้นที่
ผลงาน ; 1 พื้นที่



2. sw.ที่พัฒนาได้ตาม
G&C Challenge
(ระดับมาตรฐานขึ้นไป)



✓ เป้าหมาย ระดับ 4
G & C Challenge ระดับ ดีเยี่ยม 1 แห่ง
ผลงาน : 1 แห่ง (sw.ราชวิถี)



เป้าหมาย ระดับ 5
ระดับมาตรฐานขึ้นไป 8 แห่ง
ผลงาน : 7 แห่ง



3. สถานที่จำหน่ายอาหาร
ผ่านเกณฑ์ตามกฎหมาย
ที่กำหนด



✓ เป้าหมาย ระดับ 4
ลงทะเบียนใน BKK Foodsafety ร้อยละ 100
ผลงาน ; ร้อยละ 100



เป้าหมาย ระดับ 5
ผ่านมาตรฐานร้อยละ 30
ผลงาน : ร้อยละ 27.5





กรมอนามัย
สถาบันพัฒนาสุขภาพเขตเมือง

ผลการดำเนินงานตัวชี้วัด 1.2



**4. สร. กพด.
เข้าถึงน้ำบริโภค**

✓ เป้าหมาย ระดับ 4
ส่งตรวจห้องปฏิบัติการ 16 แห่ง
ผลงาน ; 16 แห่ง

✓ เป้าหมาย ระดับ 5
น้ำผ่านเกณฑ์ 11 แห่ง
ผลงาน ; 13 แห่ง
รอผลตรวจ 1 แห่ง

**5. โรงแรมที่เป็นมิตร
กับสุขภาพและ สวส.**

✓ เป้าหมาย ระดับ 4
มีฐานข้อมูลประเมินตนเอง
ผลงาน ; ครบทุกแห่ง

เป้าหมาย ระดับ 5
ผ่านเกณฑ์ 214 แห่ง
(0.15 คะแนน)
ผลงาน ; 18 แห่ง

Award ; สร สุโกศล

**Award ; GHA
เทอมินอลพระราม 3**

6. ส้วม สาธารณะ

เป้าหมาย ระดับ 4
มีข้อมูล ที่ผ่าน /ไม่ผ่านครบ100 %
ผลงาน ; 70%

เป้าหมาย ระดับ 5
ผ่าน HAS ร้อยละ 71
ผลงาน ; ร้อยละ 70

THANK YOU

The background features several abstract geometric shapes in shades of gold and brown. In the top right, there is a large, light gold circle and a smaller, darker gold circle. In the bottom left, there is a large, light gold circle and a smaller, darker gold circle. There are also several thin, dark gold lines and shapes scattered throughout the background.



กลุ่มพัฒนาวิจัย นวัตกรรม และความรู้ด้านสุขภาพ

ปีงบประมาณ 2567





กรมอนามัย
สถาบันพัฒนาสุขภาพระดับเมือง

ตัวชี้วัดที่
1.3

จำนวนหน่วยบริการรอบรู้
ด้านสุขภาพ (HLO) ที่จัดกิจกรรม
ส่งเสริมความรอบรู้ด้านสุขภาพ
ตามกลุ่มวัยและอนามัยสิ่งแวดล้อม

ตัวชี้วัดที่
2.2

ระดับความสำเร็จของการ
จัดการความรู้ และการขับเคลื่อน
การเป็นองค์กรแห่งการเรียนรู้

ตัวชี้วัดที่ 1.3

จำนวนหน่วยบริการรอบรู้ด้านสุขภาพ (HLO) ที่จัดกิจกรรม ส่งเสริมความรู้ด้านสุขภาพตามกลุ่มวัยและอนามัยสิ่งแวดล้อม (รอบ 5 เดือนหลัง)



ระดับ	ค่าเป้าหมาย	เป้าหมาย	ผลการดำเนินการ	แผนดำเนินการ
ระดับ 4	1. หน่วยบริการรอบรู้ด้านสุขภาพ (HLO) ที่จัดกิจกรรมส่งเสริมความรู้ด้านสุขภาพ	69 แห่ง	41 แห่ง	ประสานงานโรงเรียน ศูนย์พัฒนาเด็กก่อนวัยเรียน ที่เข้าร่วมประชุมของกลุ่มงานพัฒนาสุขภาพะสตรีเด็กปฐมวัย และครอบครัว
ระดับ 5	2. ผู้เข้าร่วมกิจกรรมร้อยละ 50 ที่ทำภารกิจ HL-DOH package ครบตามที่กำหนดในแต่ละ package	ร้อยละ 50	ร้อยละ 59.06	ติดตาม กำกับให้หน่วยงานที่ลงทะเบียนเข้าร่วมทำภารกิจ HL-DOH package ให้ทำภารกิจให้เสร็จสิ้นภายในเวลาที่กำหนด
	3. สัดส่วนประชากรที่มี HL เพียงพอ	ร้อยละ 71	ร้อยละ 100	-



ตัวชี้วัดที่ 2.2 ระดับความสำเร็จของการจัดการความรู้ และขับเคลื่อนการเป็นองค์กรแห่งการเรียนรู้ (รอบ 5 เดือนหลัง)

5. Outcome ผลลัพธ์ของตัวชี้วัด



➢ ผลงาน PSA/PGA ประจำปี 2567 ผ่านการประเมินขั้นตอนที่ 1 ของสำนักงาน ก.พ.ร หรือผลงานผ่านการคัดเลือกได้รับรางวัล UNPSA 2024



ปลายเดือน พ.ค.67 ประกาศผลขั้นตอนที่ 1

➢ ผลงานวิชาการในรูปแบบต่างๆ/นวัตกรรม ถูกนำเสนอในเวทีการประชุมวิชาการ ส่งเสริมสุขภาพและอนามัยสิ่งแวดล้อม/LIKE Talk Award กรมอนามัย/ตีพิมพ์ในวารสารวิชาการ TCI 2 ขึ้นไป/คู่มือ KM ฉบับสมบูรณ์



- ส่งผลงานเข้าร่วมการประกวด LIKE TALK ปีที่ 8 จำนวน 2 ผลงาน
- นำเสนอในเวทีวิชาการ 1 เรื่อง

➢ มีผลงานวิชาการในรูปแบบต่างๆ/นวัตกรรม ถูกนำไปใช้ประโยชน์ตามภารกิจของหน่วยงาน



ปี 2567
งานวิจัยเผยแพร่ 1 เรื่อง

แผนดำเนินการสร้าง หรือพัฒนาผลงานวิชาการ/ นวัตกรรมที่สอดคล้องกับภารกิจของหน่วยงาน (ปีงบประมาณ พ.ศ. 2566 - 2567)

หน่วยงาน สถาบันพัฒนาสุขภาวะเขตเมือง

ลำดับ	ชื่อประเด็นผลงาน	ประเภทผลงาน	ระยะเวลาดำเนินการ	ความก้าวหน้า (✓)						ผู้รับผิดชอบ
				ศึกษารวบรวมข้อมูล	โครงร่าง	ดำเนินการวิจัย	สรุปผล	เผยแพร่	การนำไปใช้	
1.	พฤติกรรมกรออกกำลังกายของบุคลากรสถาบันพัฒนาสุขภาวะเขตเมือง	งานวิจัย	ตุลาคม 2566- กันยายน 2567	✓	✓					นายพงศา โพชัย
2.	รูปแบบและปัจจัยที่ส่งผลต่อประสิทธิภาพการสื่อสารด้านอนามัยสิ่งแวดล้อมในเรือนจำของเจ้าหน้าที่สาธารณสุขและเจ้าหน้าที่เรือนจำที่มีหน้าที่ในการดำเนินงานเฝ้าระวังด้านอนามัยสิ่งแวดล้อมในเรือนจำ ในพื้นที่กรุงเทพมหานคร	งานวิจัย	ตุลาคม 2566 - กันยายน 2567	✓	✓					นางสาวกฤษฎี แสนดา
3.	ปัจจัยที่มีผลต่อภาวะโภชนาการเด็กปฐมวัย สถาบันพัฒนาสุขภาวะเขตเมือง	งานวิจัย	ตุลาคม 2566 - กันยายน 2567	✓	✓					นางสาวฐิติภา ไบไกล์



ลำดับ	ชื่อประเด็นผลงาน	ประเภทผลงาน	ระยะเวลาดำเนินการ	ความก้าวหน้า (✓)						ผู้รับผิดชอบ
				ศึกษารวบรวมข้อมูล	โครงสร้าง	ดำเนินการวิจัย	สรุปผล	เผยแพร่	การนำไปใช้	
4.	การพัฒนารูปแบบโรงเรียนรอบรู้ด้านการมีกิจกรรมทางกายตามแนวเวชศาสตร์วิถีชีวิต	งานวิจัย	ตุลาคม 2566 - กันยายน 2567	✓	✓					1. นางสาววิรัชกร จรัสฉิมพลีกุล 2. นางวิชชุพร เกตุใหม่ 3. นางสาวสุกัญญา เขตอนันต์
5.	โปรแกรมการพัฒนาแบบการรับบริการตรวจคัดกรองมะเร็งปากมดลูกของหญิงวัยเจริญพันธุ์ที่มาใช้บริการที่สถาบันพัฒนาสุขภาพะเขตเมือง	งานวิจัย	ตุลาคม 2566 - กันยายน 2567	✓	✓					1. นางฉันทนา อ่อนสมจิตร 2. นางสุภาวดี คงโพธิ์น้อย
6.	ผลของรูปแบบบริการคลินิกเด็กดีต่อการลดระยะเวลารอคอยและความพึงพอใจของผู้ปกครองเด็กอายุ 4 เดือน 6 เดือน และ 1 ปี สถาบันพัฒนาสุขภาพะเขตเมือง	งานวิจัย	ตุลาคม 2565- กันยายน 2567	✓	✓	✓	✓	✓		นางศุภศดา ไทยถาวร

ลงชื่อ.....

(ดร.นายแพทย์นิธิรัตน์ บุญตานนท์)

ประธานคณะกรรมการพัฒนาและขับเคลื่อนวิชาการ

สถาบันพัฒนาสุขภาพะเขตเมือง

..... 27 / 9 / 2567



กรมอนามัย
สถาบันพัฒนาสุขภาพระดับสูง

+
+
THANK YOU
+
+

กรมอนามัยส่งเสริมให้คนไทยสุขภาพดี

 <http://mwi.anamai.moph.go.th>



กรมอนามัย
สถาบันพัฒนาสุขภาพระดับเมือง



รายงานผลการดำเนินงานตัวชี้วัด 2.1
ระดับความสำเร็จของการดำเนินงานคุณธรรมและความโปร่งใส
(Integrity and Transparency Assessment : ITA)
รอบ 5 เดือนหลัง ประจำปีงบประมาณ 2567
(มีนาคม - กรกฎาคม 2567)
ข้อมูล ณ วันที่ 21 พฤษภาคม 2567

โดยกลุ่มงานพัฒนาองค์กรและขับเคลื่อนกำลังคน



กรมอนามัย
สถาบันพัฒนาสุขภาพระดับเขต

ระดับ 1



Assessment : ทบทวน วิเคราะห์สถานการณ์คุณธรรมและความโปร่งใสของหน่วยงาน



1.1 รายงานผลการวิเคราะห์จากผลการประเมินคุณธรรมและความโปร่งใส รอบ 5 เดือนแรก ในการดำเนินงาน (ITA) ของหน่วยงาน รอบ 5 เดือนหลัง ปีงบประมาณ 2567 ประกอบด้วย

1.1.1 ผลการประเมินการรับรู้ของผู้มีส่วนได้ส่วนเสียภายใน (IIT) และข้อเสนอแนะผู้มีส่วนได้ส่วนเสียภายใน

1.1.2 ผลการประเมินการรับรู้ของผู้มีส่วนได้ส่วนเสียภายนอก (EIT) และข้อเสนอแนะผู้มีส่วนได้ส่วนเสียภายในหรือผู้รับบริการ

1.1.3 การเปิดเผยข้อมูลสาธารณะ (OIT)



สถานะการดำเนินงาน : ดำเนินการวิเคราะห์ข้อมูลและรายงานผลในระบบ DOC 4.0 เรียบร้อยแล้ว ก่อน 10 เมษายน 2667



กรมอนามัย
สถาบันพัฒนาสุขภาพระดับเมือง

ระดับ 2



Advocacy / Intervention : กำหนดมาตรการและแผนขับเคลื่อนการดำเนินงาน ตัวชี้วัดคุณธรรมและความโปร่งใสของหน่วยงาน



2.1 กำหนดมาตรการ กลไก ขับเคลื่อนการดำเนินงาน
คุณธรรมและความโปร่งใส ของหน่วยงาน ให้สอดคล้อง
ตามผลการวิเคราะห์การประเมินฯ รอบ 5 เดือนหลัง

2.2 มีแผนการดำเนินงานขับเคลื่อนตัวชี้วัดที่
สอดคล้องกับผลวิเคราะห์ ITA เพื่อยกระดับ
คะแนน ITA ของหน่วยงาน



สถานการณ์ดำเนินงาน : ดำเนินการจัดแผนขับเคลื่อนการดำเนินงานตัวชี้วัดที่ 2.1 ระดับความสำเร็จของ
การดำเนินงานคุณธรรมและความโปร่งใส (Integrity and Transparency Assessment : ITA) ประจำปี
งบประมาณ พ.ศ. 2567 รอบ 5 เดือนหลัง สถาบันพัฒนาสุขภาพระดับเมือง และรายงานผลในระบบ DOC
4.0 เรียบร้อยแล้ว ก่อน 10 เมษายน 2667



กรมอนามัย
สถาบันพัฒนาสุขภาพระดับเมือง

ระดับ 3



Management and Governance : การกำกับติดตามผลการดำเนินงาน รอบ 5 เดือนหลัง



3.1 มีรายงานการกำกับ ติดตามผลการดำเนินงานตัวชี้วัดระดับความสำเร็จของการดำเนินงานคุณธรรมและความโปร่งใส (ITA) ทุกเดือน และนำขึ้นเว็บไซต์ของหน่วยงาน ภายในวันที่ 10 ของเดือน



สถานะการดำเนินงาน : ดำเนินจัดทำรายงานการประชุมคณะกรรมการขับเคลื่อนการดำเนินงานคุณธรรมและความโปร่งใส (Integrity and Transparency Assessment : ITA) สถาบันพัฒนาสุขภาพระดับเมือง **ครั้งที่ 6/2566 เมื่อวันที่ 8 พฤษภาคม 2567** และรายงานผลในระบบ DOC 4.0 รอบ 10 พฤษภาคม 2567 เรียบร้อยแล้ว



หากเกินระยะเวลาที่กำหนด ถือว่าไม่มีรายงานในเดือนนั้น

กรมอนามัยส่งเสริมให้คนไทยสุขภาพดี

<http://mwi.anamai.moph.go.th>

ผลการดำเนินงานตามแผนขับเคลื่อนการดำเนินงานตัวชี้วัดที่ 2.1 ระดับความสำเร็จของการดำเนินงานคุณธรรมและความโปร่งใส (Integrity and Transparency Assessment : ITA) ประจำปีงบประมาณ พ.ศ. 2567 รอบ 5 เดือนหลัง



ดำเนินการจัดกิจกรรมสร้างสภาพแวดล้อมที่ดีในการทำงานและส่งเสริมองค์กรแห่งความสุข (กิจกรรมทำบุญ ตักบาตร เนื่องในวันสงกรานต์) เมื่อวันที่ 19 เมษายน 2567





กรมอนามัย
สถาบันพัฒนาสุขภาพระดับเมือง



THANKS

กรมอนามัยส่งเสริมให้คนไทยสุขภาพดี

 <http://mwi.anamai.moph.go.th>

รายงานความก้าวหน้าการดำเนินงานตามตัวชี้วัดการรับรองการปฏิบัติราชการ สถาบันพัฒนาสุขภาพภาคเมือง ปีงบประมาณ 2567

- ตัวชี้วัดที่ 2.3 ร้อยละการเบิกจ่ายงบประมาณ
- ตัวชี้วัดที่ 2.4 ร้อยละของการดำเนินงานตามแผนปฏิบัติการระดับหน่วยงาน ประจำปีงบประมาณ พ.ศ. 2567





ตัวชี้วัดที่ 2.3 ร้อยละการเบิกจ่ายงบประมาณ

กรมอนามัย
สถาบันพัฒนาสุขภาพ

หัวข้อ	เกณฑ์การให้คะแนนตัวชี้วัดที่ 2.3 ร้อยละการเบิกจ่ายงบประมาณ											
	รอบที่ 1 (ธันวาคม 2566 – กุมภาพันธ์ 2567)						รอบที่ 2 (มีนาคม – กรกฎาคม 2567)					
รอบการประเมิน	รอบที่ 1 (ธันวาคม 2566 – กุมภาพันธ์ 2567)						รอบที่ 2 (มีนาคม – กรกฎาคม 2567)					
ระดับการประเมิน	1-3	4			5	รวม	1-3	4			5	รวม
ระยะเวลาประเมิน	ธ.ค. 66	ก.พ. 67			ก.พ. 67		มิ.ย. 67	ก.ค. 67			ก.ค. 67	
ประเภทรายจ่าย	ประจำ	ประจำ	ลงทุน	รวม	ภาพรวม	ประจำ	ประจำ	ลงทุน	รวม	ภาพรวม		
1. หน่วยงานที่มีงบลงทุน	1 คะแนน (38%)*	1.2 คะแนน (63%)*	1.3 คะแนน (51%)	2.5 คะแนน	1.5 คะแนน (63%)*	5 คะแนน	1 คะแนน (75%)	1.2 คะแนน (83%)	1.3 คะแนน (75%)	2.5 คะแนน	1.5 คะแนน (83%)	5 คะแนน
2. หน่วยงานที่ไม่มีงบลงทุน	1 คะแนน (38%)*	2.5 คะแนน (63%)*	-	2.5 คะแนน	1.5 คะแนน (63%)*	5 คะแนน	1 คะแนน (75%)	2.5 คะแนน (83%)	-	2.5 คะแนน	1.5 คะแนน (83%)	5 คะแนน

5 เดือนแรก

5 เดือนหลัง



รายงานผลการดำเนินงานตัวชี้วัดที่ 2.3 ร้อยละการเบิกจ่ายงบประมาณ (รอบ 5 เดือนหลัง)

ระดับ	เกณฑ์การให้คะแนน	คะแนน	แนวทางการประเมิน/ หลักฐาน	สถานะ
1-3	ร้อยละผลการเบิกจ่ายงบประมาณสะสมรายจ่ายประจำ (งบดำเนินงาน งบเงินอุดหนุน และงบรายจ่ายอื่น) ของหน่วยงาน ณ สิ้นไตรมาสที่ 3 เป็นไปตามเป้าหมายที่กรมอนามัยกำหนด	1.0	หน่วยงานดำเนินงานตามแผนปฏิบัติการ และมีผลการเบิกจ่ายงบประมาณสะสมของหน่วยงาน ณ สิ้นไตรมาสที่ 3 (มิ.ย. 67) จากระบบบริหารการเงินการคลังภาครัฐแบบอิเล็กทรอนิกส์ใหม่ (New GFMS Thai) เป็นไปตามเป้าหมายที่กรมอนามัยกำหนด	<ol style="list-style-type: none"> มี รบจ. 1 ขึ้นเว็บไซต์ ทุกวันที่ 15 ของทุกเดือน (มี.ค.-พ.ค. 67) เร่งรัดติดตามการเบิกจ่ายงบประมาณในการประชุม กบส. ทุกเดือน ผลการเบิกจ่าย ณ วันที่ 17 พ.ค. 67 ได้ร้อยละ 50.38 จากเป้าหมายเดือนพฤษภาคม ร้อยละ 66 ผ่านค่าเป้าหมาย
4	ร้อยละผลการเบิกจ่ายงบประมาณสะสมของหน่วยงาน ณ วันสิ้นสุดของรอบประเมิน 5 เดือนหลัง (ก.ค. 67) เป็นไปตามเป้าหมายที่กรมอนามัยกำหนดไว้ แยกเป็นรายจ่ายประจำและรายจ่ายลงทุน (ถ้ามี)	2.5	หน่วยงานมีร้อยละผลการเบิกจ่ายงบประมาณสะสมของหน่วยงาน ณ วันสิ้นสุดของรอบประเมิน 5 เดือนหลัง (ก.ค.67) จากระบบบริหารการเงินการคลังภาครัฐแบบอิเล็กทรอนิกส์ใหม่ (New GFMS Thai) เป็นไปตามเป้าหมายที่กรมอนามัยกำหนด แยกเป็นรายจ่ายประจำและรายจ่ายลงทุน (ถ้ามี)	กรมอนามัยจะตรวจสอบข้อมูลผ่านระบบ New GFMS Thai ณ สิ้นเดือนกรกฎาคม 2567
5	ร้อยละผลการเบิกจ่ายงบประมาณสะสมในภาพรวม (งบดำเนินงาน งบเงินอุดหนุน งบรายจ่ายอื่น และงบลงทุน - กรณีมีงบลงทุน) ของหน่วยงาน ตามเป้าหมายที่กรมอนามัยกำหนด	1.5	หน่วยงานมีร้อยละของผลการเบิกจ่ายสะสม จากระบบ New GFMS Thai ณ วันสิ้นสุดของรอบ 5 เดือนหลังในภาพรวม (ประกอบด้วย งบดำเนินงาน งบเงินอุดหนุน งบรายจ่ายอื่น และ งบลงทุน - กรณีมีงบลงทุน) ตามเป้าหมายที่กรมอนามัยกำหนด	กรมอนามัยจะตรวจสอบข้อมูลผ่านระบบ New GFMS Thai ณ สิ้นเดือนกรกฎาคม 2567



รายงานผลการดำเนินงานตัวชี้วัดที่ 2.3 ร้อยละการเบิกจ่ายงบประมาณ

1. รอบ 5 เดือนหลัง : มีนาคม-กรกฎาคม 2567

(ระดับ 1-3) ➡ ร้อยละผลการเบิกจ่ายงบประมาณสะสมรายจ่ายประจำ ของหน่วยงาน ณ สิ้นไตรมาสที่ 3

รายจ่าย	เป้าหมาย (มี.ค. – มิ.ย. 67)	คะแนนเต็ม
รายจ่ายประจำ	75	1.0

(ระดับ 4) ➡ ร้อยละผลการเบิกจ่ายงบประมาณสะสมของหน่วยงาน ณ วันสิ้นสุดของรอบประเมิน 5 เดือนแรก (ก.ค. 67) เป็นไปตามเป้าหมายที่กรมอนามัยกำหนดไว้ (กรณีมีงบลงทุน)

รายจ่าย	เป้าหมาย (มี.ค. – ก.ค. 67)	คะแนนเต็ม
รายจ่ายประจำ	83	1.2
รายจ่ายลงทุน	75	1.3

(ระดับ 5) ➡ ร้อยละผลการเบิกจ่ายงบประมาณสะสมในภาพรวมของหน่วยงาน ตามเป้าหมายที่กรมอนามัยกำหนด

รายจ่าย	เป้าหมาย (มี.ค. – ก.ค. 67)	คะแนนเต็ม
ภาพรวม	83	1.5

เป้าหมายงบประมาณ 66 ไปพลางก่อน

เป้าหมาย	มี.ค.
ภาพรวม	76
ผลเบิก	86.76
ดำเนินงาน	76
ผลเบิก	86.76
งบลงทุน	-
ผลเบิก	-

เป้าหมายงบประมาณ 67

เป้าหมาย	เม.ย.	พ.ค.	มิ.ย.	ก.ค.
ภาพรวม	58	66	75	83
ผลเบิก	52.49	40.59		
ดำเนินงาน	58	66	75	83
ผลเบิก	52.49	49.84		
งบลงทุน	18	20	60	75
ผลเบิก	-	0		



ตัวชี้วัดที่ 2.4 ร้อยละของการดำเนินงานตามแผนปฏิบัติการระดับหน่วยงาน ประจำปีงบประมาณ พ.ศ. 2567 (รอบ 5 เดือนหลัง)

ระดับ	เกณฑ์การให้คะแนน	คะแนน	แนวทางการประเมิน/ หลักฐาน	สถานะ								
1-3	<p>ร้อยละการดำเนินงานตามแผนปฏิบัติการที่บรรลุเป้าหมายกิจกรรมตามรอบการประเมิน</p> <table border="1"> <thead> <tr> <th>คะแนน</th> <th>1</th> <th>2</th> <th>3</th> </tr> </thead> <tbody> <tr> <td>ร้อยละ</td> <td>≤80</td> <td>81-89</td> <td>90-100</td> </tr> </tbody> </table>	คะแนน	1	2	3	ร้อยละ	≤80	81-89	90-100	3	รายงานผลการดำเนินงานตามเป้าหมายกิจกรรมจากระบบ DOC 4.0 โดยตัดข้อมูล ณ วันที่ 31 กรกฎาคม 2567	<div style="display: flex; flex-direction: column; align-items: center;"> <div style="display: flex; align-items: center; margin-bottom: 10px;"> ✔ <div style="border: 1px solid black; background-color: #FFD700; padding: 5px; border-radius: 10px; text-align: center;">ปรับแผนปฏิบัติการ สสม.</div> </div> <div style="margin-bottom: 10px;">↓</div> <div style="display: flex; align-items: center; margin-bottom: 10px;"> ✔ <div style="border: 1px solid black; background-color: #FFD700; padding: 5px; border-radius: 10px; text-align: center;">ส่งกองแผน เสนออธิบดีลงนาม</div> </div> <div style="margin-bottom: 10px;">↓</div> <div style="border: 1px solid black; background-color: #FFD700; padding: 5px; border-radius: 10px; text-align: center; width: 100%;">ปรับแผนในระบบ DOC (27-30 พ.ค. 67)</div> <div style="margin-bottom: 10px;">↓</div> <div style="border: 1px solid black; background-color: #FFD700; padding: 5px; border-radius: 10px; text-align: center; width: 100%;">ดำเนินการตามแผนฯ</div> </div>
คะแนน	1	2	3									
ร้อยละ	≤80	81-89	90-100									
4-5	<p>การบรรลุเป้าหมายตัวชี้วัดผลผลิตสำคัญในแต่ละตัวจะต้อง >ร้อยละ 75 ของเป้าหมายที่กำหนดในแต่ละตัวชี้วัดตามรอบการประเมิน</p> <table border="1"> <thead> <tr> <th>คะแนน</th> <th>1</th> <th>1.5</th> <th>2</th> </tr> </thead> <tbody> <tr> <td>ร้อยละ</td> <td>≤60</td> <td>61-74</td> <td>≥75</td> </tr> </tbody> </table>	คะแนน	1	1.5	2	ร้อยละ	≤60	61-74	≥75	2	รายงานผลการดำเนินงานผลผลิตสำคัญตามแผนปฏิบัติการ กรมอนามัย พ.ศ. 2567 โดยตัดข้อมูล ณ วันที่ 31 กรกฎาคม 2567	<div style="display: flex; flex-direction: column; align-items: center;"> <div style="display: flex; align-items: center; margin-bottom: 10px;"> ✔ <div style="border: 1px solid black; background-color: #FFDAB9; padding: 5px; border-radius: 10px; text-align: center;">จัดทำระบบ Google form รายงานผลการดำเนินงานโครงการ/ตัวชี้วัด รอบ 5 เดือนหลัง</div> </div> <div style="margin-bottom: 10px;">↓</div> <div style="display: flex; align-items: center; margin-bottom: 10px;"> ✔ <div style="border: 1px solid black; background-color: #FFDAB9; padding: 5px; border-radius: 10px; text-align: center;">กำกับ ติดตาม ผ่าน Line กลุ่มสำหรับ ผู้รับผิดชอบโครงการ/ตัวชี้วัด</div> </div> <div style="margin-bottom: 10px;">↓</div> <div style="display: flex; align-items: center;"> ✔ <div style="border: 1px solid black; background-color: #FFDAB9; padding: 5px; border-radius: 10px; text-align: center; width: 100%;">รายงานผล</div> </div> </div>
คะแนน	1	1.5	2									
ร้อยละ	≤60	61-74	≥75									



รายงานผลการดำเนินงานตัวชี้วัดที่ 2.4 ร้อยละของการดำเนินงานตามแผนปฏิบัติการ ระดับหน่วยงาน ประจำปีงบประมาณ พ.ศ. 2567

ตัวชี้วัด PA	การถ่ายทอดค่าเป้าหมาย 5 เดือนหลัง (มีนาคม-กรกฎาคม 67)	ผลการดำเนินงาน (จำนวน)	ร้อยละของการดำเนินงานตามค่าเป้าหมาย			
			< 60 %	61-64 %	65-74 %	≥ 75 % (ผ่าน)
กลุ่มสตรีและเด็กปฐมวัย			< 60 %	61-64 %	65-74 %	≥ 75 % (ผ่าน)
1. จำนวนตำบลเข้าร่วมดำเนินงานมหัศจรรย์ 1,000 วัน Plus 2,500 วัน ผ่านเกณฑ์ ประเมิน (อำเภอละ 3 ตำบล)	3 เขต	อยู่ระหว่างดำเนินการ				
2. จำนวนสถานพัฒนาเด็กปฐมวัยที่ต้องปรับปรุงตัวบ่งชี้ตามมาตรฐานสถานพัฒนาเด็กปฐมวัยแห่งชาติด้านสุขภาพ (4D) ได้รับการยกระดับการดำเนินงาน ผ่านเกณฑ์การประเมินขั้นต้น (ระดับ 1 คะแนน ขึ้นไป) (จังหวัดละ 10 แห่ง) (สพด.)	10 แห่ง	อยู่ระหว่างดำเนินการ				

รายงานผลการดำเนินงานตัวชี้วัดที่ 2.4 ร้อยละของการดำเนินงานตามแผนปฏิบัติการ ระดับหน่วยงาน ประจำปีงบประมาณ พ.ศ. 2567

ตัวชี้วัด PA	การถ่ายทอดค่าเป้าหมาย 5 เดือนหลัง (มีนาคม-กรกฎาคม 67)	ผลการดำเนินงาน (จำนวน)	ร้อยละของผลการดำเนินงานตามค่าเป้าหมาย			
			< 60 %	61-64 %	65-74 %	≥ 75 % (ผ่าน)
กลุ่มวัยเรียนวัยรุ่น			< 60 %	61-64 %	65-74 %	≥ 75 % (ผ่าน)
3. โรงเรียนเข้าร่วมกระบวนการประเมินเป็นโรงเรียนส่งเสริมสุขภาพระดับมาตรฐานสากล Global Standards for Health Promoting School : GSHPS (กรร.)	53 แห่ง	34 แห่ง		64.15%		



รายงานผลการดำเนินงานตัวชี้วัดที่ 2.4 ร้อยละของการดำเนินงานตามแผนปฏิบัติการ ระดับหน่วยงาน ประจำปีงบประมาณ พ.ศ. 2566

ตัวชี้วัด PA	การถ่ายทอดค่าเป้าหมาย 5 เดือนหลัง (มีนาคม-กรกฎาคม 67)	ผลการดำเนินงานสะสม (จำนวน)	ร้อยละของการดำเนินงานตามค่าเป้าหมาย			
			< 60 %	61-64 %	65-74 %	≥ 75 % (ผ่าน)
กลุ่มวัยทำงาน			< 60 %	61-64 %	65-74 %	≥ 75 % (ผ่าน)
4. ประชาชนมีการปรับเปลี่ยนพฤติกรรมสุขภาพ	42,215 คน	8,870 คน	21.01%			
5. จำนวนร้านอาหาร/แผงลอย/ร้านอาหารริมบาทวิถี มีเมนูที่ผ่านการรับรองเป็นเมนูสุขภาพ (ยอดสะสม)	400 แห่ง	424 แห่ง				100%

รายงานผลการดำเนินงานตัวชี้วัดที่ 2.4 ร้อยละของการดำเนินงานตามแผนปฏิบัติการ ระดับหน่วยงาน ประจำปีงบประมาณ พ.ศ. 2567

ตัวชี้วัด PA	การถ่ายทอดค่าเป้าหมาย 5 เดือนหลัง (มีนาคม-กรกฎาคม 67)	ผลการดำเนินงาน (จำนวน)	ร้อยละของการดำเนินงานตามค่าเป้าหมาย			
กลุ่มวัยสูงอายุ			< 60 %	61-64 %	65-74 %	≥ 75 % (ผ่าน)
6. จำนวนผู้ดูแลที่ผ่านการอบรมตามหลักสูตรผู้ดูแลผู้สูงอายุ (Caregiver) (สอศ.) (สอดคล้องกับนโยบายกสร. ประเด็นที่ 8 และ 13)	300 คน	อยู่ระหว่างดำเนินการ				



รายงานผลการดำเนินงานตัวชี้วัดที่ 2.4 ร้อยละของการดำเนินงานตามแผนปฏิบัติการ ระดับหน่วยงาน ประจำปีงบประมาณ พ.ศ. 2567

ตัวชี้วัด PA	การถ่ายทอดค่าเป้าหมาย 5 เดือนหลัง (มีนาคม-กรกฎาคม 67)	ผลการดำเนินงานสะสม (จำนวน)	ร้อยละของการดำเนินงานตามค่าเป้าหมาย			
			< 60 %	61-64 %	65-74 %	≥ 75 % (ผ่าน)
กลุ่มอนามัยสิ่งแวดล้อม			< 60 %	61-64 %	65-74 %	≥ 75 % (ผ่าน)
7. สถานที่จำหน่ายอาหารผ่านเกณฑ์มาตรฐานตามกฎหมายกำหนด (ระดับพื้นฐานขึ้นไป)	1 จังหวัด	1 จังหวัด				100%
8. โรงพยาบาลที่พัฒนาอนามัยสิ่งแวดล้อมได้ตามเกณฑ์ GREEN & CLEAN Hospital Challenge (ระดับมาตรฐานขึ้นไป)	8 แห่ง	8 แห่ง				100%
9. จังหวัดเสี่ยงมีการเฝ้าระวังและการจัดการความเสี่ยงต่อสุขภาพประชาชนกลุ่มเสี่ยงเพื่อลดและป้องกันผลกระทบต่อสุขภาพจากมลพิษอากาศ	1 พื้นที่ (กทม.)	1 พื้นที่ (กทม.)				100%



รายงานผลการดำเนินงานตัวชี้วัดที่ 2.4 ร้อยละของการดำเนินงานตามแผนปฏิบัติการ ระดับหน่วยงาน ประจำปีงบประมาณ พ.ศ. 2567

ตัวชี้วัด PA	การถ่ายทอดค่าเป้าหมาย 5 เดือนหลัง (มีนาคม-กรกฎาคม 67)	ผลการดำเนินงาน สะสม (จำนวน)	ร้อยละของการดำเนินงานตามค่าเป้าหมาย			
			< 60 %	61-64 %	65-74 %	≥ 75 % (ผ่าน)
กลุ่มวิจัย			< 60 %	61-64 %	65-74 %	≥ 75 % (ผ่าน)
10. จำนวนหน่วยบริการรอบรู้ด้านสุขภาพ (HLO) ที่จัดกิจกรรมส่งเสริมความรู้ด้านสุขภาพตามกลุ่มวัยและอนามัยสิ่งแวดล้อม	69 แห่ง	40 แห่ง	57.97%			

รายงานผลการดำเนินงานตัวชี้วัดที่ 2.4 ร้อยละของการดำเนินงานตามแผนปฏิบัติการ ระดับหน่วยงาน ประจำปีงบประมาณ พ.ศ. 2567

ตัวชี้วัด PA	การถ่ายทอดค่าเป้าหมาย 5 เดือนหลัง (มีนาคม-กรกฎาคม 67)	ผลการดำเนินงาน (จำนวน)	ร้อยละของการดำเนินงานตามค่าเป้าหมาย			
			< 60 %	61-64 %	65-74 %	≥ 75 % (ผ่าน)
กลุ่มทันตสาธารณสุข			< 60 %	61-64 %	65-74 %	≥ 75 % (ผ่าน)
11. ชุมชน/พื้นที่ต้นแบบด้านการจัดการ ความรู้ด้านสุขภาพช่องปาก	2 ชุมชน	2 ชุมชน				

ร้อยละของการบรรลุเป้าหมายตัวชี้วัดผลผลิตสำคัญ (เกณฑ์ > ร้อยละ 75)

ต้องผ่านเกณฑ์ 9 ตัวชี้วัด จาก 11 ตัวชี้วัด จึงจะได้ > ร้อยละ 75

ผ่านแล้ว 4 ตัวชี้วัด คิดเป็นร้อยละ 36.36



กรมอนามัย
สถาบันพัฒนาสุขภาพภาคเหนือ



กรมอนามัยส่งเสริมให้คนไทยสุขภาพดี

 <http://mwi.anamai.moph.go.th>



กรมอนามัย

สถาบันพัฒนาสุขภาพระดับเมือง



รายงานผลการดำเนินงานตัวชี้วัด 2.5
ระดับความสำเร็จของการพัฒนาระบบบัญชีข้อมูล (Data Catalog)
เพื่อนำไปสู่การเปิดเผยข้อมูลภาครัฐ (Open Data)
รอบ 5 เดือนหลัง ประจำปีงบประมาณ 2567
(มีนาคม - กรกฎาคม 2567)

ข้อมูล ณ วันที่ 21 พฤษภาคม 2567

ระดับ 1

คัดเลือกรายชื่อชุดข้อมูล (Data Set) สำหรับจัดทำเป็นบัญชีข้อมูลของหน่วยงาน



1.1 คัดเลือกรายชื่อชุดข้อมูลที่จะนำมาจัดทำเป็นบัญชีข้อมูลของหน่วยงาน **อย่างน้อย 1 ชุดข้อมูล**

ชุดข้อมูลการตรวจประเมิน GREEN & CLEAN Hospital ย้อนหลัง 3 ปี (2564-2566)

สถานการณ์ดำเนินงาน : ดำเนินการคัดเลือกรายชื่อชุดข้อมูล ที่จะดำเนินการเผยแพร่ในรอบ 5 เดือนหลังเรียบร้อยแล้ว

1.2 จัดทำคำอธิบายข้อมูลตาม **แบบฟอร์มที่ 1**

แบบฟอร์ม 1.1 รายชื่อชุดข้อมูล (Data Set) ที่สัมพันธ์กับภารกิจที่เลือก
แบบฟอร์ม 1.2 คำอธิบายชุดข้อมูล (Metadata)
แบบฟอร์ม 1.3 คำอธิบายทรัพยากรข้อมูล (Resource Metadata)



สถานการณ์ดำเนินงาน : อยู่ระหว่างจัดทำแบบฟอร์ม 1.1-1.3 และประสานผู้เกี่ยวข้องรวบรวมข้อมูลสถิติตามที่เจ้าภาพตัวชี้วัดกำหนด





กรมอนามัย
สถาบันพัฒนาสุขภาพระยอง

รายละเอียด

การกำหนดชื่อและประเภทของข้อมูลสำหรับชุดข้อมูลการตรวจประเมิน GREEN & CLEAN Hospital

ชื่อฟิลด์	คำอธิบาย	ประเภทข้อมูล
id	เลขลำดับ	INT
hos_code	รหัสหน่วยงานบริการสุขภาพ (รหัส 9 หลัก)	VARCHAR
region_code	เขต	INT
province	จังหวัด	VARCHAR
hos_name	ชื่อหน่วยบริการ	VARCHAR
hos_type	ประเภทหน่วยบริการ	VARCHAR
b_year	ปีงบประมาณ	VARCHAR
result	ผลการประเมิน	VARCHAR
issue_date	วันที่รับรอง	DATE
expire_date	วันที่หมดอายุ	DATE



ระดับ 2

จัดทำพจนานุกรมข้อมูล (Data Dictionary)

1.2 จัดทำพจนานุกรมข้อมูลตาม แบบฟอร์มที่ 2

แบบฟอร์ม 2 พจนานุกรมข้อมูล (Data Dictionary)



สถานะการดำเนินงาน : อยู่ระหว่างจัดทำเอกสารเพื่อกำหนดประเภทข้อมูลที่ต้องการเก็บสถิติและนำมาจัดชุดข้อมูลตามแบบฟอร์ม 2



ระดับ 3

จัดทำชุดข้อมูลให้มีคุณภาพ และสามารถให้บริการเชื่อมต่อข้อมูลดิจิทัลแบบอัตโนมัติ

3.1 จัดทำชุดข้อมูลให้มีคุณภาพตามแนวทาง Machine readable format ในรูปแบบไฟล์ CSV

3.2 นำชุดข้อมูลที่ถูกจัดเก็บไว้ในฐานข้อมูล มาเขียนคำสั่ง API เพื่อให้บริการเชื่อมต่อข้อมูลดิจิทัล แบบอัตโนมัติ



ไฟล์ชุดข้อมูล (Excel) โดยเลือกบันทึกเป็นนามสกุล CSV UTF-8 (Comma delimited)

โดยเขียนคำสั่ง API ในรูปแบบไฟล์ ที่สามารถประมวลผลด้วยเครื่องคอมพิวเตอร์ได้ เช่น XML, JSON



สถานะการดำเนินงาน : อยู่ระหว่างออกแบบฐานข้อมูลที่ใช้ในการเก็บข้อมูลสถิติตามแบบฟอร์ม 2 และจัดทำชุดคำสั่ง API รูปแบบไฟล์ JSON



ระดับ 4

นำชุดข้อมูลของหน่วยงานขึ้นในระบบบัญชีข้อมูลภาครัฐของกรมอนามัย (Anamai Data Catalog)



4.1 หน่วยงานอัปโหลดไฟล์ตามแบบฟอร์มที่กำหนดใน ระดับ 1-3 ขึ้นระบบ Anamai Data Catalog ตามรูปแบบที่กำหนด



สถานะการดำเนินงาน : ยังไม่ได้ดำเนินการเนื่องจากต้องจัดทำเอกสารตามแบบฟอร์มที่กำหนดใน ระดับ 1-3 ให้แล้วเสร็จก่อน



เจ้าภาพจะตรวจหลักฐาน รอบที่ 1 ในระบบ Anamai Data Catalog เพื่อให้คะแนนหน่วยงาน ในวันที่ 11 สิงหาคม 2567

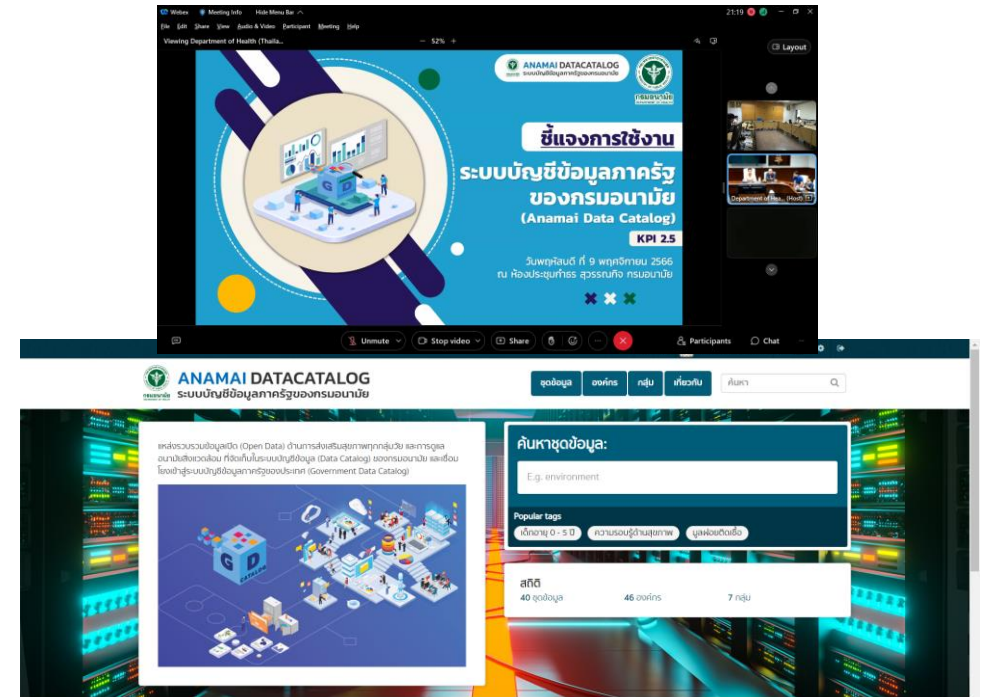

ระดับ 5

จัดทำชุดข้อมูลเปิดภาครัฐ (Open Government Data) ที่มีคุณภาพ สามารถเข้าถึง และพร้อมใช้งาน ในระบบบัญชีข้อมูลภาครัฐของกรมอนามัย

✓ เกณฑ์การให้คะแนน

• เกณฑ์การให้คะแนนตามสูตรคำนวณตัวชี้วัด

คะแนน	0.2	0.4	0.6	0.8	1.0
ร้อยละ	≤ 29.99	30 – 49.99	50 – 69.99	70 – 89.99	≥ 90

ร้อยละของชุดข้อมูลเปิดที่มีคุณภาพ สามารถเข้าถึงและพร้อมใช้งาน

=

จำนวนชุดข้อมูลเปิดภาครัฐที่มีคุณภาพ สามารถเข้าถึงและพร้อมใช้งาน

จำนวนชุดข้อมูลเปิดภาครัฐที่สามารถเข้าถึงได้ทั้งหมด

X 100

** การประเมินคะแนนรอบ 5 เดือนหลัง เจ้าภาพจะตรวจเรื่องคุณภาพและความเป็นปัจจุบัน ตามรอบระยะเวลาของการปรับปรุงข้อมูลของชุดข้อมูลในระบบบัญชีข้อมูลภาครัฐของกรมอนามัย ทั้งรอบ 5 เดือนแรก และรอบ 5 เดือนหลัง

ตัวชี้วัด 2.5 ระดับความสำเร็จของการพัฒนาระบบบัญชีข้อมูล (Data Catalog) เพื่อนำไปสู่การเปิดเผยข้อมูลภาครัฐ (Open Data)

หน่วยงานที่
รับผิดชอบ

ทุกหน่วยงาน
ยกเว้น
สตร. และ สปพอ.

รอบที่ 1 : 5 เดือนแรก (ต.ค. 2566 – ก.พ. 2567)

รอบที่ 2 : 5 เดือนหลัง (มี.ค. – ก.ค. 2567)

อย่างน้อย **1 ชุดข้อมูล**

อย่างน้อย **1 ชุดข้อมูล**

เกณฑ์การประเมิน

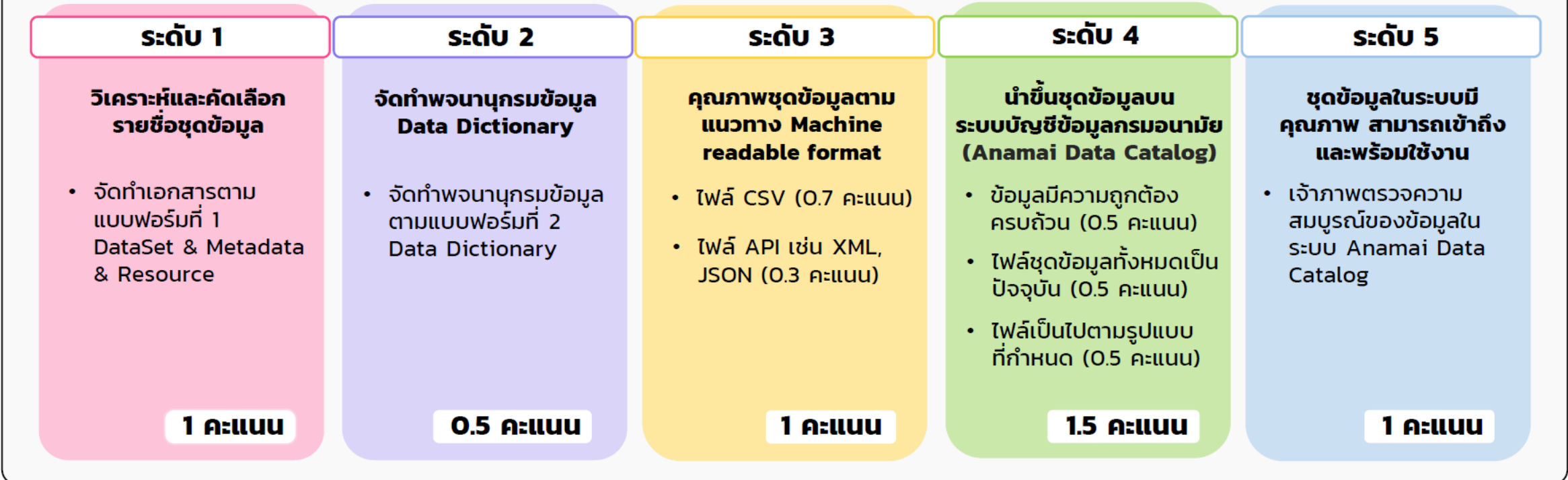



กรมอนามัย
สถาบันพัฒนาสุขภาพภาคเหนือ



กรมอนามัยส่งเสริมให้คนไทยสุขภาพดี

 <http://mwi.anamai.moph.go.th>